

輝立 iPhone 流動交易平台

~使用手冊~

更新日期：2022 年 10 月

目錄

1. 流動輝利市簡介.....	2
2. 登入畫面.....	3
3. 功能介紹.....	4
香港股票.....	4
環球股票.....	22
香港股票期權.....	27
香港期貨及期權.....	32
環球期貨.....	38
外匯 / 貴金屬.....	43
新股.....	47
借貸沽空.....	52

1. 流動輝利市簡介

投資市場瞬息萬變，隨時隨地僅貼市況方能掌握投資關鍵一刻。POEMS Mobile 讓你身在何地都能透過手機，進行股票買賣及跟進戶口狀況。現有輝利市(POEMS)用戶均可享用此服務，毋須登記，更不須繳交額外費用。

POEMS Mobile 採用尖端的無線加密技術，確保您在安全可靠的环境下進行交易。除了查閱即時股價及落盤外，更可設定報價組合，圖表，20 大升幅 / 跌幅。

1.1 平台優勢

靈活自如：無論您身在何地，也可以隨時隨地利用手機進行交易，盡握投資良機。

輕鬆簡易：平台介面簡單易用，只須下載應用程式便可輕鬆進行買賣。

安全可靠：為保障客戶利益，POEMS Mobile 採用加密技術，確保資訊於高度安全情程況下傳送。

1.2 服務概覽

POEMS Mobile 打破地域限制，無論身在何地只要透過 3G 或 Wifi 網上連接便可買賣。透過 POEMS Mobile 下載數據，電訊服務供應商將收取有關數據傳輸和其他網上費用，特別是當閣下在香港以外地方使用漫遊服務。

客戶透過電子交易系統進行買賣，便須承受該系統帶來的風險，包括有關系統失靈可能導致您的交易指示不能執行，甚至完全不獲執行。如客戶遭受任何損失，輝立証券(香港)有限公司概不承擔責任。交易系統所提供的資料是由本公司認為可靠的來源提供及只供參考，並不能保證其準確性。

1.3 系統支援

如欲查詢更多 POEMS Mobile 資訊和提供協助，請致電(852) 2277 6555 予客戶服務部聯絡。

2. 登入畫面

登入步驟一：

1. 輸入 POEMS 帳戶號碼。
2. 輸入 POEMS 帳戶密碼。
3. 若不勾選此項，下盤時需再次輸入密碼。
4. 按【登入】進入“登入步驟二”。
5. 按【PHKKEY 解綁】可進行自助解綁 PHK Key。
6. 按【忘記密碼】可進行自助重設密碼。
7. 根據你的 iPhone 型號可切換 iPhone X 或其他。
8. 可選擇英文或繁體中文。
9. 外匯報價、暗盤報價及收款銀行戶口。
10. 非輝立客戶可按【立即開戶】進行線上開戶。

登入步驟二：

1. 輸入保安編碼。
(PHK KEY 綁定教學：
<http://www.poems.com.hk/zh-hk/phillip-apps/phk-key/introduction/>)
2. 按【提交】登入 POEMS。

3. 功能介紹

香港股票

主畫面	
 <p>The screenshot shows the main interface of the 'poems' mobile application. At the top, there is a navigation bar with '登出' (Log Out) on the left, the 'poems' logo in the center, and a search icon on the right. Below this is a menu with four categories: '港股' (Hong Kong Stocks), '環球股票' (Global Stocks), '香港股票期權' (Hong Kong Stock Options), and '香港期貨及期權' (Hong Kong Futures & Options). The main area contains several rows of icons: Row 1: 'A 監視列表' (Watchlist), 'B 買賣' (Buy/Sell), 'C 交易狀態' (Transaction Status), 'D 二十大' (Top 20); Row 2: 'E 道瓊斯新聞' (Dow Jones News), 'F 輝立通告' (Hui Lee Notice), 'G 股票資料' (Stock Information), 'H 倉底' (Inventory); Row 3: 'I 設置' (Settings), 'J 熱線' (Hotline), 'K 錢包' (Wallet), 'L 業務辦理' (Business Processing); Row 4: 'M 幫助' (Help), 'N 借貸沽空開戶' (Borrowing Short Account Opening). At the bottom, there is a dock with icons for '監視列表', '買賣', 'Stocks', '交易狀態', and '倉底'.</p>	<ul style="list-style-type: none"> A. 監視列表 - 儲存你最喜愛的股票，以便查看。 B. 買賣 - 進行港股交易買賣。 C. 交易狀態 - 查閱當天交易記錄及經紀下盤記錄。 D. 二十大 - 當日最大升幅、最大跌幅及最大成交量之股票。 E. 道瓊斯新聞 - 查看道瓊斯即時新聞。 F. 輝立通告 - 查看最新輝利市流動交易平台資訊。 G. 股票資料 - 提供點選之股票綜合資料，包括查閱一日，一星期以及最多一年圖表供參考。 H. 倉底 - 顯示客戶所持有之股票倉底，可動用資金，報價積分等等。 I. 設置 - 設定首頁版面、價格刷新時間、設置到價提示及更改密碼等等。 J. 熱線 - 按“熱線”按鈕轉駁至客戶服務部。 K. 錢包 - 存款上傳功能及新增提款指示。 L. 業務辦理 - eDDA 存款通、表格、資金轉賬功能、電子優惠券兌換等服務。 M. 幫助 - 按“幫助”按鈕轉至輝利市流動交易平台使用指南。 N. 借貸沽空開戶 - 申請開通借貸沽空戶口。 O. 主頁鍵 - 返回主目錄。 P. 搜尋 - 點擊“放大鏡”可按照用戶輸入之股票名稱及代號搜索。 Q. 登出 - 登出輝利市交易平台。

A. 監視列表

1 修改 WatchList Aa 2 🔍

恆指 +117.34 28,535.00 6	國指 +8.24 10,730.00
---------------------------	-----------------------

3 股票名稱	4 最後成交價	5 升跌	成交金額
[HK]香港中華煤氣	12.94	0.08	140.94M
[HK]騰訊控股	607.5	-3	9.67B
[SH]中國聯通	4.29	0.04	283.6M
[HK]匯豐控股	49	0.6	737.63M

*報價延遲 15 - 20 分鐘

監視列表 買賣 Stocks 交易狀態 倉庫

1. 修改監視列表名稱或刪除檢視列表中的股票。
2. 輸入股票名稱或代號搜索資料。
3. 於“股票名稱”處點擊可切換以股票名稱或代號顯示。
4. 點擊選擇要顯示的資料，如成交金額，升跌，成交量，買入/沽出價，開市價，最高價，最低價等等。
5. 於介面刷左/右切換至不同監視列表。
6. 顯示恆生指數及國企指數。

< 監視列表 Add to WatchList 1 🔍

Q 1

1	[HK]長和
1	[SZ]平安銀行
300051	[SZ]ST三五
1361	[HK]3 6 1 度
2051	[HK]5 1 信用卡
3071	[HK]A 中金港元
3011	[HK]A 工銀中金美
9011	[HK]A 工銀中金美 - U
3091	[HK]A 日興電遊

*報價延遲 15 - 20 分鐘

監視列表 買賣 Stocks 交易狀態 倉庫

添加股票至監視列表

於監視列表的右上角按“放大鏡”，在方框內輸入股票名稱或代號，並點選相關股票，該股票便會新增至監視列表。

B. 買賣

	<h3>搜尋股票</h3> <ol style="list-style-type: none"> 1. 輸入股票名稱或代號作搜尋。 2. 此版面根據用戶提交之查詢，搜尋結果顯示於清單中。點擊股票名稱或代號將轉至買賣版面。
	<h3>買賣版面</h3> <ol style="list-style-type: none"> 1. 客戶可選香港股票或中華通股票 2. 輸入交易之股票號碼 3. 此版面顯示搜尋之股票資訊，顯示的信息是實時數據。 4. 輸入交易價格。 5. 輸入交易數量。 6. 選擇限价盤或競價盤。 7. 輸入買賣有效日期。 8. 選擇交收貨幣。 9. 按買/沽會轉至下單核實版面。 10. 可上下滾動價格至心水位置。 11. 可上下滾動數量至心水位置。
	<h3>核實版面</h3> <ol style="list-style-type: none"> 1. 顯示的信息是實時數據。 2. 顯示於買賣版面輸入之下單指示，並供用戶核對及檢查。 3. 輸入 POEMS 密碼確認交易。交易一經確認，版面會轉至交易狀態。 4. 所有交易如選擇了“建議”，將不能自助下盤，並且會跳轉至提示：獲得建議的指示需由您的經紀/交易員執行。如需進行交易，請聯絡您的經紀/交易員或致電客戶服務部熱線 22776555 查詢。

C. 交易狀態



客戶可於“交易狀態”查閱當天交易記錄及經紀下盤記錄。

交易狀態：

已掛牌 - Order Received

已成交 - Done

已取消 - Withdrawn

已拒絕 - Rejected



1. 查看已提交之交易內容。
2. 狀態為處理中交易可選擇“取消”全數；
3. 或“修改”交易之數量和價格。

*2. 【取消交易】：按取消及請按確定。

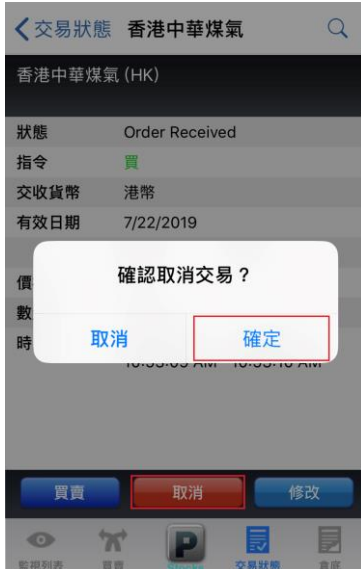

*3. 【更改交易】：修改價格和數量並按提交。



D. 二十大 (*只支援串流報價用戶)

股票名稱	最後成交價	升跌	成交金額
承興國際控股	1.16	0	1.7B
嘉年華國際	0.036	0.001	13M
弘達金融控股	0.018	0	3.09M
中新控股	0.012	0	1.56M
五龍電動車	0.021	-0.002	2.61M
平安證券集團控股	0.123	0.072	10M
中民醫友智遠科技	0.17	-0.02	17.1M

1. 查看當日前二十名最大成交金額、最大升幅、最大跌幅之股票。
2. 切換至顯示“股票名稱”或“代號”。
3. 選擇要顯示的資料，例如升跌、成交金額、買入/賣出價、最高/最低價、最後成交價等等。

E. 道瓊斯新聞

即時新聞

- DJ 市場快訊：白酒股普跌，水井坊接近6%
- DJ 更新2：特朗普同意就向華為銷售產品及時作出許可決定
- DJ市場快訊：美團點評(3690.HK)逆市下跌，紅杉清倉的傳聞擾動
- DJ 市場快訊：五菱汽車(0305.HK)跌2.86%；今年中期料扭盈為虧
- DJ 市場快訊：香港股市微升，波動區間料將收窄
- DJ 市場快訊：鐵礦石概念股多漲，淡水河谷1Q產量不及預期

即時獲取不同市場及產品即時新聞，助你緊貼市況。

F. 輝立通告

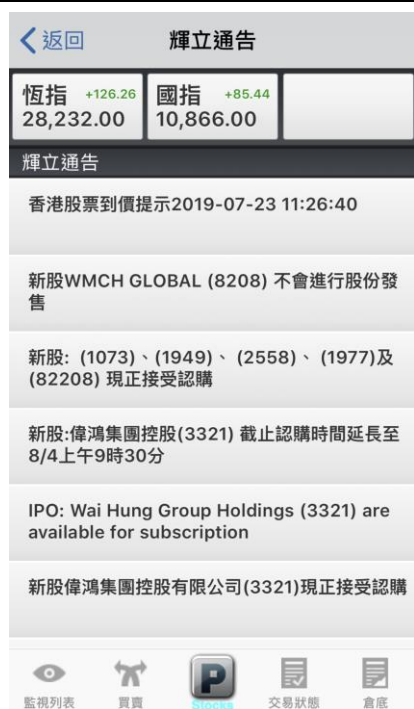

查看最新輝利市流動交易平台資訊。
包括覆盤、到價提示、新股資訊、課程講座等等。

G. 股票資料



提供點選之股票綜合資料，包括查閱一日，一星期以及最多一年圖表供參考。
可於版面將該股票加入監視列表，亦可按買賣進入交易版面。

H. 倉底

倉底			
帳戶編號:	PXXXXXX	積分:	1,457
昨日結存:	9,032.91	現金轉賬:	0.00
即日收支:	0.00	市值:	17,540.00
資產淨值:	26,572.91	可動用資金:	9,032.91
股票名稱	價格	數量	合共
[HK]香港中華煤氣	17.54	1,000	17,540

顯示客戶所持有之股票倉底、股票市值、可動用資金、報價積分等等。

I. 設置

← 返回 設置

1 請選擇進入本程式時的首頁？：

港股 主頁

2 請選擇股票更新率：

每兩秒

3 請選擇交易狀態更新率：

每十秒

4 請選擇香港股票報價頁面

簡易報價

5 請選擇買/沽按鍵顏色：

買(綠) / 沽(紅)

6 更改密碼

7 到價提示功能

8 訊息提示功能

監視列表 買賣 Stocks 交易狀態 倉底

1. 選擇進入 POEMS 時的首頁顯示為何種產品及頁面。
2. 選擇股票報價更新頻率。
3. 選擇交易狀態更新頻率。
4. 設定香港股票報價頁面為“簡易報價”或“進階報價”(僅限串流報價用戶)。
5. 選擇買/沽按鍵顏色：
買(綠) / 沽(紅)
買(紅) / 沽(黃)
6. 更改 POEMS 登入密碼。
7. 設置香港股票到價提示。
8. 設置訊息提示語言、接受訊息類型、賬戶綁定狀態，如有任何更改請按“儲存及變更”。

	<p>【更改密碼】</p> <ol style="list-style-type: none"> 1. 輸入現時登入密碼。 2. 輸入新設密碼。 3. 再次輸入新設密碼。 4. 按“更改”確認更改新密碼。
	<p>【到價提示功能】</p> <ol style="list-style-type: none"> 1. 輸入股票編號。 2. 根據股票編號會自動顯示相應之香港股票名稱。 3. 選擇比較方式“小於”或“大於”。 4. 輸入目標價格。 5. 顯示客戶所登記之電郵地址。 6. 確認請按“新增到價提示”。
	<p>【訊息提示功能】</p> <p>設置訊息提示語言、接受訊息類型、賬戶綁定狀態，如有任何更改請按“儲存及變更”。</p>

K. 錢包



客戶可於“錢包”功能上傳存款收據和新增提款指示。



【存款上傳】

1. 於右上角按“上傳”。
2. 閱讀“上傳存款收據需知”後按“確認”。
3. 拍攝存款收據，確認請按“使用照片”。
4. “成功上傳”即會顯示狀態為“收到”以及時間。





【提款功能】



1. 於右上角按“新增”。
2. 選擇產品，客戶可從[香港股票]、[環球股票]、[股票期權]、[香港期貨]戶口提款。
3. 選擇支帳貨幣，提款貨幣可選[港幣]、[人民幣]、[美元]。
4. 提款金額可選“全數”或“自訂金額”。
5. 選擇收款銀行賬戶。
6. 確定請按“新增提款指示”。
7. 返回列表查看提款指示狀態。

【取消提款指示】

1. 點擊“等待處理”中之提款指示，即會顯示“確認取消交易？”的提示信息，如要取消該提款指示請按“確定”。
2. 取消成功後，該提款指示狀態會轉為“已取消”。

L. 業務辦理

【eDDA】

	<p>選擇“eDDA”服務。</p>
	<p>【申請登記 eDDA 存款通】 於“申請服務”中按“新增”。</p>
	<ol style="list-style-type: none"> 1. 選擇需申請登記 eDDA 存款通的銀行戶口。 （“已登記銀行戶口”需要在輝立系統中已登記的預設銀行戶口才可選取。查詢詳情可致電 2277 6555 或電郵至 cs@phillip.com.hk 聯絡客戶服務部）。 2. 選擇相關預設銀行的貨幣。 3. 選擇產品帳戶。(本行的 eDDA 存款通暫時僅支援香港股票存款)。

	<ol style="list-style-type: none"> 4. 輸入銀行登記的手機號碼。(申請 eDDA 存款通時所輸入的手機號碼需與銀行帳戶中註冊的手機號碼相同)； 5. 選擇及輸入銀行登記的證件類型及證件號碼； 6. 閱讀條款及細則，確認後請按“提交”申請。
	<p>確認遞交資料正確後，請輸入 PHK KEY，並按「OK」完成申請。這步驟需要約一分鐘完成，在此其間切勿關閉或重新載入畫面。</p>
	<p>回到主畫面後，將會見到有一個新的申請記錄。按左方的箭嘴可看到更多資料。</p> <p>請留意記錄狀態：</p> <p>生效：eDDA 存款通已成功開通。現可使用 eDDA 存款通轉帳資金到輝立帳戶。</p> <p>待批：銀行系統正在審批 eDDA 存款通申請指示，請耐心等待。</p> <p>失敗：eDDA 存款通申請指示已被銀行系統拒絕，請重新嘗試或聯絡客戶服務部 2277 6555。</p> <p>取消：eDDA 存款通已經失效。</p>



【使用 eDDA 存款通存入款項至輝立帳戶】

1. 請確認在“申請服務”付款銀行右邊的狀態為“生效”，才繼續存款程序。
2. 在「存入款項」的分頁中，按「新增」。



1. 選擇產品帳戶。(本行的 eDDA 存款通暫時僅支援香港股票存款)；
2. 選擇已登記成功的銀行賬戶；
3. 輸入存款金額；
4. 確認存款資料請按“提交”申請。

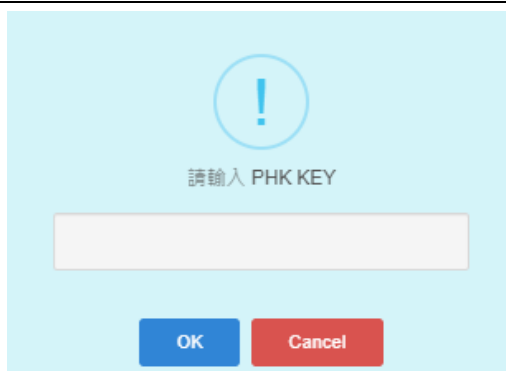

確認遞交資料正確後，請輸入 PHK KEY，並按「OK」完成申請。這步驟需要約一分鐘完成，在此其間切勿關閉或重新載入畫面。



回到主畫面後，將會見到有一個新的存款記錄。按左方的箭嘴可看到更多資料。



請留意記錄狀態：

生效：轉帳已成功。可以開始使用剛才的轉帳來做買賣 (新的轉帳可在「香港股票」>「大利市」>「倉底」中的「支票及轉帳」看到)；

待批：轉帳中，請耐心等待；

失敗：閣下的轉帳被拒絕，請重新嘗試或聯絡客戶服務部 2277 6555

【表格】

 <p>業務辦理</p> <p>eDDA ></p> <p>表格 ></p> <p>資金轉賬 ></p> <p>電子優惠券 ></p> <p>監視列表 買賣 Stocks 交易狀態 倉底</p>	<p>選擇“表格”。</p>
 <p>表格 表格</p> <p>篩選表格 + 1</p> <p>個人申請表</p> <p>賬戶</p> <p>表格類型</p> <p>請選擇其中一項 2</p> <p>請選擇其中一項</p> <p>捷利交易寶</p> <p>✓ 港股收貨指示 3 提交 關閉</p> <p>啟動輝利市交易功能</p> <p>新增開立銀色債券子賬戶</p> <p>虛擬資產知識及經驗問卷</p> <p>利市交易功能</p> <p>虛擬資產知識測試</p> <p>date: 2022-08-</p> <p>監視列表 買賣 Stocks 交易狀態 倉底</p> <p>監視列表 買賣 Stocks 交易狀態 倉底</p> <p>表格 表格</p> <p>篩選表格 +</p> <p>4 等待處理</p> <p>港股收貨指示</p> <p>Expiry date: 2022-08-05</p> <p>股票數量：</p> <p>交收指示 4：</p> <p>股票編號：</p> <p>股票數量：</p> <p>簽署 (在以下空格打上英文全名作為你的簽署)</p> <p>Chan Tai Man</p> <p>5 提交 / 申請 關閉</p> <p>監視列表 買賣 Stocks 交易狀態 倉底</p> <p>監視列表 買賣 Stocks 交易狀態 倉底</p>	<ol style="list-style-type: none"> 按“+”新增表格。 選擇表格，例如：港股收貨指示。 按“提交”添加表格。 於相關表格點擊“等待處理”。 填寫表格及簽署並按“提交/申請”。 <p>請留意記錄狀態：</p> <p>等待處理：等待客戶填寫表格；</p> <p>已提交：成功提交表格；</p> <p>等待審批：審批中，請耐心等待；</p> <p>已處理：成功申請。</p> <p>拒絕：申請被拒絕，請重新提交或聯絡客戶服務部 2277 6555。</p> <p>*若需要其他表格可聯絡客戶服務部 2277 6555。</p>

【資金轉賬】

 <p>業務辦理</p> <p>eDDA</p> <p>表格</p> <p>資金轉賬</p> <p>電子優惠券</p> <p>監視列表 買賣 Stocks 交易狀態 倉底</p>	<p>客戶可於“資金轉賬”輸入轉錢指示。</p>
 <p>資金轉賬</p> <p>1 +</p> <p>指示狀態</p> <p>請選擇其中一項</p> <p>支賬戶口 收賬戶口 狀態</p> <p>表中沒有可用數據</p> <p>顯示 10 項結果</p> <p>轉賬之須知事項</p> <ol style="list-style-type: none"> 透過此頁面，您可以發出轉賬指示由您的港股戶口轉賬至股票期權 / 港期戶口 / 環球期貨。 您在交易日下午4:30前設立的轉賬指示會於當天執行，否則將順延至下一個交易日執行。 由股票戶口(港元)轉賬至股票期權戶口或由股票 <p>輸入轉賬指示</p> <p>帳戶種類 (由)</p> <p>請選擇其中一項</p> <p>金額</p> <p>HKD \$</p> <p>帳戶種類 (至)</p> <p>請選擇其中一項</p> <p>貨幣</p> <p>取消 提交</p> <p>2</p> <p>轉賬申請</p> <p>支賬戶口</p> <p>[香港股票:] HKD 1.00*</p> <p>收賬戶口</p> <p>[股票期權:] HKD</p> <p>須知: *這是支帳帳戶口轉賬時的總金額。當貨幣不同時，系統將按照當天登記轉賬終止時間的匯率進行貨幣兌換，因此無法立即顯示轉賬金額。</p> <p>取消 確認</p> <p>3</p> <p>成功!</p> <p>數據保存成功!</p> <p>4 確認</p> <p>1. 透過此頁面，您可以發出轉賬指示由您的港股戶口轉賬至股票期權 / 港期戶口 / 環球期貨。</p> <p>2. 您在交易日下午4:30前設立的轉賬指示會於當</p> <p>監視列表 買賣 Stocks 交易狀態 倉底</p>	<ol style="list-style-type: none"> 按“+”新增轉賬指示。 選擇支賬戶口、轉賬貨幣/金額、收賬戶口，並按“提交”。 確認轉賬申請。 成功提交轉賬指示。

【電子優惠券】

	<p>選擇“電子優惠券”。</p>
	<ol style="list-style-type: none"> 1. 選擇所需兌換之電子優惠券並按“立即使用”。 2. 選擇產品、類型、及其中一項交易。 3. 按“確定”使用電子優惠券。 4. 完成後將出現“成功申請兌換”的視窗。

N. 借貨沽空開戶

<p>返回 借貨沽空戶口申請</p> <p>開戶流程</p> <p>1. 《證券借貸協議》 2. 一次性開戶稅局費用 3. 等待申請批核</p> <p>1 開始申請</p>	<p>借貨沽空戶口申請</p> <p>《證券借貸協議》</p> <p>請閱讀以下的協議內容。如閣下對於協議中的條文沒有意見，請在以下的方格中打鈎確認。英文版本會作為唯一具法律約束作用，如中文和英文的版本出現偏差，應以英文版為主。</p> <p>中文版本 English version</p> <p>2 <input checked="" type="checkbox"/> 我已閱讀並同意協議中所提到的條款</p> <p>取消申請 簽署</p>
<p>借貨沽空戶口申請</p> <p>本人已詳閱及明白《證券借貸協議》之重要事項，並同意接受其條款限制及風險。我在此同意輝立證券在我的名義下填寫及遞交申請。</p> <p>3 點擊簽署</p> <p>如確認簽名無誤，請選擇繼續</p> <p>取消申請 繼續</p>	<p>借貨沽空戶口申請</p> <p>取消</p> <p>4</p> <p>重做</p> <p>確認</p> <p>請在此簽署</p>
<p>借貨沽空戶口申請</p> <p>一次性開戶稅局費用</p> <p>客戶需要交付\$270港幣的開戶費用。此費用會直接交給稅務局，作用會在於借貨相關的印花稅寬免。</p> <p>開戶優惠：於2022年3月31日前成功開戶，可獲贈\$300電子現金券！</p> <p>開戶費用回贈：於2022年6月30日前成功交易一單借貨沽空，即獲回贈\$270。</p> <p>特別聲明： 此費用會直接在客戶港股戶口扣除，如有任何因費用導致的負結餘，將會有收取利息的可能性。</p> <p>5 取消申請 同意費用</p>	<p>借貨沽空戶口申請</p> <p></p> <p>你已提交借貨沽空申請表格。請耐心等待，我們會以郵件方式通知您最新的開戶進展。如有任何的問題，請聯絡我們。</p> <p>6 退出</p>

1. 按“開始申請”。
2. 確認協議內容然後按“簽署”。
3. 按“點擊簽署”。
4. 簽署你的簽名並按“確認”。
5. “同意費用”。
6. 等候審批。

環球股票

環球股票主畫面



- A. [監視列表](#) - 儲存你最喜愛的股票，以便查看。
- B. [買賣](#) - 進行環球股票交易買賣。
- C. [交易狀態](#) - 查閱當天及上一工作天之交易記錄。
- D. [倉底](#) - 顯示賬戶所持有之環球股票倉底及賬戶結餘。
- E. [主頁鍵](#) - 返回環球股票主目錄。
- F. [登出](#) - 登出輝利市交易平台。

A. 監視列表



1. 搜尋股票。
2. 修改監視列表名稱。
3. 於介面刷左/右切換至不同監視列表。



搜尋股票

1. 選擇外國股票市場
2. 輸入股票名稱或代號搜索資料。
3. 此版面根據用戶提交之查詢，搜尋結果顯示於清單中。點擊股票名稱或代號將轉至買賣版面。



新增股票

1. 點擊“+”新增股票至檢視列表
2. 添加至所選監視列表
3. 返回檢視列表即可查看已新增之股票。

B. 買賣



交易版面

1. 輸入股票代號。
2. 股票名稱及報價
串流式實時報價 - 美國、新加坡和馬來西亞。
[*美國市場與新加坡市場數據顯示服務需透過 [Cyberquote](http://www.cyberquote.com.hk/cq/zh-hk/mdds/serviceplan.aspx) 申請，收費詳情請參考：<http://www.cyberquote.com.hk/cq/zh-hk/mdds/serviceplan.aspx>]
3. 選擇交易類型。
4. 選擇交收貨幣。
5. 輸入價格及數量。
6. 按買/沽會轉至下單核實版面。



核實版面

1. 顯示於交易版面輸入之下單指示，並供用戶核對及檢查。
2. 按“確認”版面會轉至交易狀態。



***手機版 POEMS HK APP 現支援【美股盤前交易】。**
 客戶可於盤前交易時段 香港時間 16:00 至 21:30 (夏令時間) 或 17:00 至 22:30 (冬令時間) 於交易類型中選擇「**限價盤 [盤前&正常時段]**」。

1. 選取「美國」市場，於盤前交易時段在交易類型選擇「**限價盤 [盤前&正常時段]**」。
2. 確認交易指示內容及「**延長交易時段風險披露聲明**」。
3. 完成下盤後可於交易狀態查看訂單。
4. 點擊相關訂單可檢視其交易詳情，如要取消未成交之訂單，可於下方按“取消”訂單。

(常見問題請看：

http://www.poems.com.hk/zh-hk/product-and-service/global-securities/main/#US_pre_market_trading)

C. 交易狀態

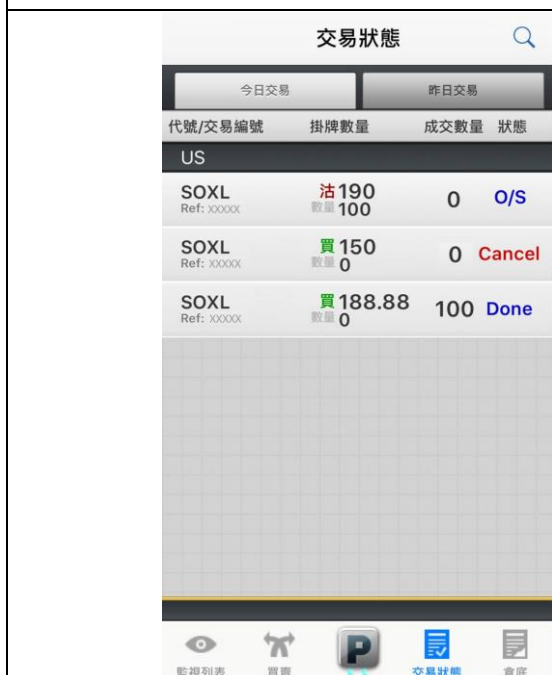

完成下單後，客戶可在交易狀態查看【**今日交易**】與【**昨日交易**】。

交易狀態：

Pend Appr - 等待處理

O/S - 已掛牌

Done - 已成交

Cancel - 已取消

Rejected - 已拒絕

F. 倉底



股票	價格	數量	合共
US - AAPL Apple	USD 209.68	10	2,096.80
US - SOXL Direxion Semicon...	USD 192.02	10	1920.20

市值: HKD 31332.20 按值: HKD 0.00

監視列表 買賣 P 交易狀態 倉底

【倉底】

查看環球股票戶口所持有之倉底、股票數量、價格和市值。



倉底 帳戶結餘

貨幣/兌換率 昨天結存 轉賬 狀態 未完成金額

沒有資料

帳戶總號: - (等值HKD)

昨天總結存 - 總轉賬 -

即日收支 - 總可動用資金 -

監視列表 買賣 P 交易狀態 倉底

【帳戶結餘】

即日收支：今天的收入與支出總和（未計算佣金及其他費用）

總轉帳：如果客戶已存錢入本公司戶口內，但仍等待會計部的成功核對和交收部存入證券帳戶，外國股票交易部同事可先替客戶加入當天臨時使用的資金，並會出示在此欄中。

總可動用資金：客戶現在可用來買入股票的外國股票帳戶的購買力，包含信用額和股票按值(有上限)。

香港股票期權

股票期權主畫面



- A. [監視列表](#) - 儲存不同月份和不同行使價的認購和認沽期權，以便查看。
- B. [買賣](#) - 股票期權交易買賣。
- C. [交易狀態](#) - 查閱當天及上一工作天之交易記錄。
- D. [期權鏈](#) - 查看同月份和不同行使價的認購和認沽期權的報價。
- E. [倉底](#) - 顯示賬戶所持有之股票期權合約持倉及賬戶結餘。
- F. 主頁鍵 - 返回股票期權主目錄。
- G. 登出 - 登出輝利市交易平台。

A. 監視列表

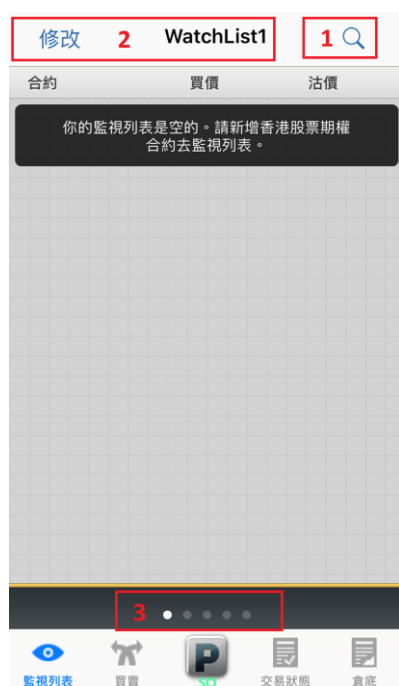

1. 搜尋合約。
2. 修改監視列表名稱或刪除監視列表中之合約。
3. 於介面刷左/右切換至不同監視列表。

Stock Options

交易所 SEHK

指令類別 認購 認沽

代號 1 - CKH - 長...

到期日 08/19

行使價 48.00

合約 CKH48.00H9

加入監視列表 買賣

監視列表 買賣 交易狀態 倉庫

Stock Options

交易所 SEHK

指 3

代 WatchList1

到 WatchListB

行 WatchList3

合 WatchList4

合 WatchList5

取消



加入監視列表 買賣

監視列表 買賣 交易狀態 倉庫

修改		WatchList1		
合約	買價	沽價		
4 CKH48.00H90.0000	0.0000	0.0000		
08/19 48C	最低 -	最高 -		

1. 選擇指令類別“認購” / “認沽”、代號、到期日、行使價。
2. 按“加入監視列表”。
3. 添加至所選監視列表。
4. 完成後返回檢視列表即可查看已新增之合約。

B. 買賣

	<h3>選擇合約</h3> <ol style="list-style-type: none"> 1. 選擇指令類別，認購/認沽。(綠色為已選指令) 2. 選擇合約代號。 3. 選擇到期日。 4. 選擇行使價。 5. 顯示合約名稱。 6. 按“買賣”進入交易版面。
	<h3>交易版面</h3> <ol style="list-style-type: none"> 1. 顯示上一版面所選合約內容，亦可在此版面重新選擇合約類別/到期日/行使價。 2. 進行期權交易前先點選“莊家問價”鍵，以獲得最佳價格。 3. 輸入價格及數量。 4. 買入股票期權/沽出股票期權 5. 顯示所選股票期權的詳細報價，包括買價、沽價和數量。 6. 建立新的倉，請點選“開倉”；消除已持有的倉，則點選“平倉”。
	<h3>核實版面</h3> <ol style="list-style-type: none"> 1. 顯示於交易版面輸入之下單指示，並供用戶核對及檢查。 2. 資料核對無誤後請按“確認”。

C. 交易狀態

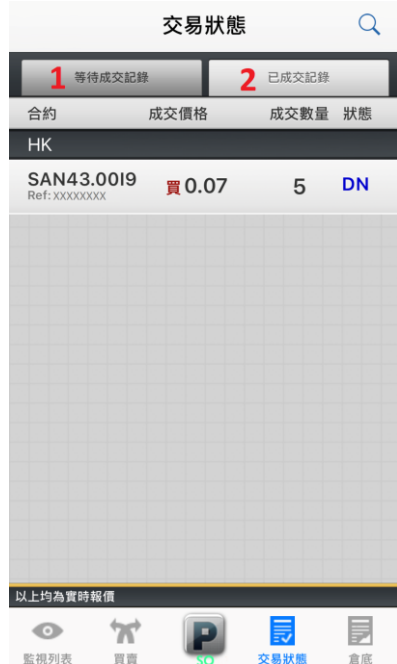

1. 在【等待成交記錄】中，包括了等待處理及成交中之交易。
2. 在【已成交記錄】中，包括了已成交、已取消和已被拒之交易。

D. 期權鏈

認購		行使價	認沽	
買價	沽價		買價	沽價
-	-	57.50	0.08 (38)	0.10 (38)
-	-	60.00	0.15 (45)	0.18 (98)
5.58 (15)	5.78 (15)	62.50	0.31 (51)	0.36 (64)
3.32 (15)	3.52 (15)	65.00	0.71 (22)	0.75 (30)
1.50 (39)	1.59 (20)	67.50	1.56 (67)	1.65 (46)
0.49 (41)	0.53 (30)	70.00	3.11 (16)	3.30 (15)
0.13 (26)	0.16 (55)	72.50	0.79 (1)	- (-)
0.05 (15)	0.07 (15)			

1. 在【合約】欄可以選擇股票正股的編號，在【到期日】一欄可以選擇股票期權的到期月份。
2. 在價格位置按“報價”，則會顯示股票正股的報價。如果客戶在香港股票的帳戶已申請了串流報價的話，股票正股的報價將會是串流價，否則該報價將會是延遲價。
3. 設有同月份和不同行使價的認購和認沽期權的報價。
客戶只需點選合約中的買入或沽出的價或量，則會跳轉至【交易版面】並自動轉為已點選的合約。

E. 倉底



The screenshot shows the '倉底' (Warehouse) screen with the '倉位' (Position) tab selected. The table below displays the current positions:

合約	淨量	價格	市值	按金要求
MIU10.50H9	10	0.01	100	-
XIC5.75T9	-2	0.74	-1,480	-2,147.66

【倉位】

顯示帳戶的倉底情況，包括有淨量、價格、市值及按金要求。



The screenshot shows the '倉底' (Warehouse) screen with the '帳戶結餘' (Account Balance) tab selected. The table below displays the account balance details:

標題	詳情
支票	0.00
轉賬	0.00
現金	-140.00
現金結餘	980.28
可用結餘	-7,323.91
股票價值	14,482.91
透支額	0.00
基本按金	9,323.19
維持按金要求	8,202.90

【帳戶結餘】

顯示帳戶的現金結餘、股票價值、按金要求等。

香港期貨及期權

香港期貨及期權主畫面



- A. [監視列表](#) - 儲存香港期貨/期權合約，以便查看。
- B. [買賣](#) - 香港期貨/期權交易買賣。
- C. [交易狀態](#) - 查閱當天及上一工作天之交易記錄。
- D. [止蝕盤](#) - 可於版面查閱“止蝕盤”交易狀態。
- E. [期權鏈](#) - 設有大期/小期、大國期/小國期以及不同月份的認購和認沽期權的報價
- F. [倉底](#) - 顯示賬戶所持有之香港期貨合約持倉及賬戶結餘。
- G. 主頁鍵 - 返回股票期權主目錄。
- H. 登出 - 登出輝利市交易平台。

A. 監視列表

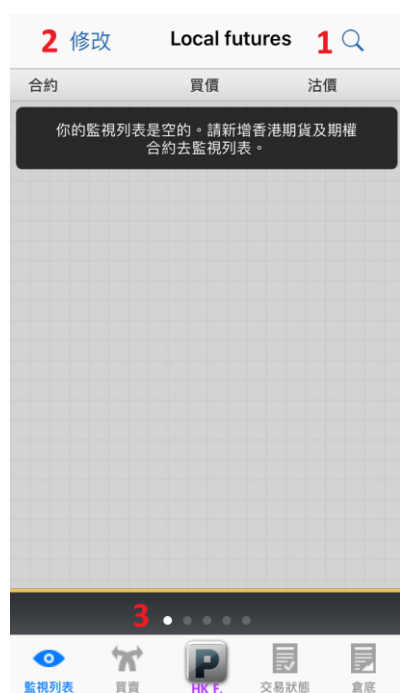

1. 搜尋合約。
2. 修改監視列表名稱或刪除監視列表中之合約。
3. 於介面刷左/右切換至不同監視列表。



選擇合約

1. 選擇指令類別“期貨” / “認購” / “認沽”、商品代號、到期日、行使價。
2. 新增期貨/期權合約至監視列表。
3. 添加至所選監視列表。
4. 返回檢視列表即可查看已新增之合約。

B. 買賣



【香港期貨】

1. 選擇交易類別“期貨”。(綠色為已選指令)
2. 選擇商品代號。
3. 選擇到期日。
4. 顯示合約名稱。
5. 按“買賣”進入交易版面。
6. 現時報價。
7. 選擇指令類別“限價盤” / “止蝕盤”。
8. 可於此重新選擇到期日。
9. 輸入價格及數量。
10. 買入香港期貨/沽出香港期貨。
11. 顯示所選合約的詳細報價，包括五口買價，沽價，數量等。



【香港期貨期權】

1. 選擇交易類別“認購” / “認沽”。
2. 選擇商品代號。
3. 選擇到期日。
4. 選擇行使價。
5. 顯示合約名稱。
6. 按“買賣”進入交易版面。
7. 選擇指令類別“限價盤” / “止蝕盤”。
8. 可於此重新選擇到期日。
9. 可於此重新選擇行使價。
10. 進行期權交易前先點選“莊家問價”鍵，以獲得最佳價格。
11. 輸入價格及數量。
12. 買入香港期貨期權 / 沽出香港期貨期權。
13. 顯示所選合約的詳細報價，包括五口買價、沽價、數量等。



核實版面

1. 顯示於交易版面輸入之下單指示，並供用戶核對及檢查。
2. T+1：於夜期時段使用。
3. 資料核對無誤後請按“確認”。

C. 交易狀態

交易狀態				交易狀態			
1 等待成交記錄				2 已成交記錄			
合約	掛牌數量	成交數量	狀態	合約	成交價格	成交數量	狀態
HK				HK			
#MHIQ9 Ref: 16240440	沽 26500 數量 1	0	OS	#MHIQ9 Ref: 16240440	沽 0.0000	1	WD
#MHI24600T Ref: 16240447	買 30 數量 1	0	PA				

代表該項交易於 T + 1 時段有效

1. 在【等待成交記錄】中，包括了未完成、等待處理及成交中之交易。
2. 在【已成交記錄】中，包括了已成交、已取消、已被拒之交易。

D. 止蝕盤

買賣		MHIQ9	
期貨	認購	認沽	
MHIQ9	26197	(+565.00)	
HSI_INDEX	26282.04	(+547.82)	
指令類別	到期日		
止蝕盤	08/19		
價格	26197	數量 1	
買	沽		
數量	買價	沽價	數量
(2)	26197	26198	(2)
(9)	26196	26199	(9)
(8)	26195	26200	(17)
指令類別:	完成		
止蝕盤			

如要下止蝕盤，可於交易版面選擇指令類別為“止蝕盤”。

買賣		MHIQ9	止蝕盤
期貨	認購	認沽	合約
MHIQ9	25160	(-51.00)	目標價
HSI_INDEX	25290.47	(+19.63)	數量
價格	數量	總值	T+1
24500	1	24,500.00	<input type="checkbox"/>
指令類別	指令	漲價點數	
止蝕盤	沽	0	
建議			
<input type="checkbox"/>			
取消	1 確認		
監視列表	買賣	HK F.	交易狀態
			倉底

合約	目標價	數量	狀態
Stop Loss Order			
MHIQ9	2 沽 25000	1	SO

1. 核對下盤資料並按“確認”。
2. 返回“止蝕盤”查看交易狀態。



取消止蝕盤

1. 點擊止蝕盤可進入下盤詳情。
2. 未成交之交易可按“取消”取消該交易指示。
3. 確認取消交易請按“確定”。
4. 當收到取消交易指示後會出現確認窗口，確定取消交易要求已發送。

E. 期權鏈

認購		行使價	認沽	
買價	沽價		買價	沽價
		24200	405 (40)	408 (10)
1285 (5)	1350 (5)	24400	456 (42)	460 (10)
1137 (5)	1202 (5)	24600	515 (55)	519 (10)
1012 (5)	1052 (5)	24800	582 (43)	586 (10)
894 (51)	900 (10)	25000	657 (52)	663 (52)
770 (34)	776 (10)	25200	742 (10)	748 (26)
656 (38)	661 (10)	25400	838 (54)	845 (54)
552 (54)	557 (10)		928	969
460	464			

1. 在【合約】欄可以選擇合約編號，在【到期日】一欄可以選擇香港期貨期權的到期月份。
2. 查看現價、升跌、全日最高/最低價。
3. 設有大期/小期、大國期/小國期以及不同月份的認購和認沽期權的報價。
客戶只需點選合約中的買入或沽出的價或量，則會跳轉至【交易版面】並自動轉為已點選的合約。

F. 倉底

倉底 🔍

倉位		帳戶結餘	
合約	數量	淨量	平均價
HHIU9	BUY 1 SELL -	1	B 9,950.00 S -
MHI24600T9	BUY - SELL 1	-1	B - S 80.00
MHIQ9	BUY 1 SELL -	1	B 26,000.00 S -

👁️ 🧑🏻 📄 📑 📊

【倉位】

顯示帳戶持有的合約，各合約的買賣數量、淨量及平均價。

倉底 🔍

倉位		帳戶結餘	
標題	詳情		
貨幣	港元參考約值		
支票	0.0000	>	
轉賬	0.0000	>	
現金結餘	-160.7	>	
帳面損益	0.0000	>	
可動用資金:	-160.7000	>	
透支額	0.0000	>	
保證金限額	300000		
基本按金	0	>	

👁️ 🧑🏻 📄 📑 📊

監視列表 買賣 HKF 交易狀態 倉底

【帳戶結餘】

顯示帳戶的現金結餘、帳面損益、按金要求等。

環球期貨



- A. [監視列表](#) - 儲存環球期貨合約，以便查看。
- B. [買賣](#) - 環球期貨交易買賣。
- C. [交易狀態](#) - 查閱當天及上一工作天之交易記錄。
- D. [期權鏈](#) - 查看同月份和不同行使價的環球期貨認購和認沽期權的報價。
- E. [倉底](#) - 顯示賬戶所持有之環球期貨合約持倉及賬戶結餘。
- F. [主頁鍵](#) - 返回股票期權主目錄。
- G. [登出](#) - 登出輝利市交易平台。

A. 監視列表



1. 搜尋合約。
2. 修改監視列表名稱或刪除監視列表中之合約。
3. 於介面刷左/右切換至不同監視列表。



選擇合約

1. 選擇指令類別“期貨” / “認購” / “認沽”、商品代號、到期日、行使價。
2. 新增期貨/期權合約至監視列表。
3. 添加至所選監視列表。
4. 返回檢視列表即可查看已新增之合約。

B. 買賣



【環球期貨】

1. 選擇合約類別。
2. 選擇商品。
3. 選擇交易類別“期貨”。(綠色為已選指令)
4. 選擇到期日。
5. 顯示合約名稱。
6. 按“買賣”進入交易版面。
7. 現時報價。
8. 環球期貨指令類別只有“限價盤”。
9. 可於此重新選擇到期日。
10. 輸入價格及數量。
11. 買入環球期貨/沽出環球期貨。
12. 顯示所選合約的詳細報價，包括五口買價，沽價，數量等。



【環球期貨期權】

1. 選擇合約類別為“所有期權”。
2. 選擇商品。
3. 選擇交易類別“認購”/“認沽”。
4. 選擇到期日。
5. 選擇行使價。
6. 顯示合約名稱。
7. 按“買賣”進入交易版面。
8. 現時報價。
9. 環球期貨期權指令類別只有“限價盤”。
10. 可於此重新選擇到期日。
11. 可於此重新選擇行使價。
12. 輸入價格及數量。
13. 買入環球期貨期權/沽出環球期貨期權。
14. 顯示所選合約的詳細報價，包括五口買價、沽價、數量等。



核實版面

1. 顯示於交易版面輸入之下單指示，並供用戶核對及檢查。
2. 資料核對無誤後請按“確認”。

C. 交易狀態

1. 在【等待成交記錄】中，包括了未完成、等待處理及成交中之交易。
2. 在【已成交記錄】中，包括了已成交、已取消、已被拒之交易。

D. 期權鏈

認購		行使價	認沽	
買價	沽價		買價	沽價
	3	2855		
98 (1)	98.5 (1)	2855	37.25 (76)	37.75 (111)
94.25 (1)	94.75 (1)	2860	38.5 (192)	39 (129)
90.5 (1)	91 (1)	2865	39.75 (231)	40.25 (50)
87 (3)	87.5 (3)	2870	41.25 (48)	41.75 (119)
83.25 (7)	84 (7)	2875	42.5 (162)	43 (47)
79.75 (10)	80.25 (10)	2880	44 (180)	44.5 (60)
76.25 (14)	76.75 (14)	2885	45.5 (202)	46 (62)
72.75 (171)	73.5 (14)	2890	47 (189)	47.5 (46)
69.5	70	2895	48.75	49.25

1. 在【合約】欄可以選擇合約編號。
2. 在【到期日】一欄可以選擇環球期貨期權的到期月份。
3. 設有同月份和不同行使價的認購和認沽外期期權的報價。
客戶只需點選合約中的買入或沽出的價或量，則會跳轉至【交易版面】並自動轉為已點選的合約。

E. 倉底

合約	數量	淨量	平均價
YMU19	BUY 1 SELL -	1	B 26,000.00 S -
CGDZ19	BUY 1 SELL -	1	B 1,500.00 S -
CNQ19	BUY - SELL 2	2	B - S 13,400.00

【倉位】

顯示帳戶持有的合約，各合約的買賣數量、淨量及平均價。

標題	詳情
貨幣	港元參考約值 >
現金結餘	3,127.95 >
帳面損益	0.00 >
資產淨值	3,127.95 >
基本按金要求	74,723.30 >
維持按金要求	68,999.48 >
可用按金	-71,595.35 >

【帳戶結餘】

顯示帳戶的現金結餘、賬面損益、按金要求等。

*合約月份表：

Month-月份	CALL - 認購	PUT - 認沽	FUTURE - 期貨
Jan - 1月	A	M	F
Feb - 2月	B	N	G
Mar - 3月	C	O	H
Apr - 4月	D	P	J
May - 5月	E	Q	K
Jun - 6月	F	R	M
Jul - 7月	G	S	N
Aug - 8月	H	T	Q
Sep - 9月	I	U	U
Oct - 10月	J	V	V
Nov - 11月	K	W	X
Dec - 12月	L	X	Z

外匯 / 貴金屬

外匯 / 貴金屬主畫面



- A. [監視列表](#) - 查看所有外匯/貴金屬報價。
- B. [買賣](#) - 外匯/貴金屬交易買賣。
- C. [交易狀態](#) - 顯示交易狀態及即日已完成之交易資料。
- D. [倉底](#) - 顯示客戶現有持倉及戶口現金結餘。
- E. 主頁鍵 - 返回外匯/貴金屬主目錄。
- F. 登出 - 登出輝利市交易平台。

A. 監視列表

Watchlist 1		
合約	買入價	賣出價
1 HKD/CNH	2 0.89984 最低 0.89863	3 0.90391 最高 0.89999
EUR/USD	1.10871 最低 1.10840	1.10878 最高 1.10919
USD/JPY	106.474 最低 106.453	106.481 最高 106.651
GBP/USD	1.21303 最低 1.21212	1.21323 最高 1.21333
AUD/USD	0.67739 最低 0.67733	0.67753 最高 0.67868
USD/CNH	7.07173 最低 7.06420	7.07373 最高 7.07347
XAU/USD	1503.48 最低 1499.77	1503.88 最高 1504.28

1. 合約名稱。
2. 顯示買入價及最低價，客戶可按價格進入交易畫面。
3. 顯示賣出價及最高價，客戶可按價格進入交易畫面。
4. 顯示頁數，客戶可以向左滑動右轉換頁面。

B. 買賣

<div style="text-align: center;">買賣</div> <table border="1"> <thead> <tr> <th>合約</th> <th>合約名稱</th> </tr> </thead> <tbody> <tr> <td>AUD/CNH</td> <td>Australian Dollar against Chinese Yuen</td> </tr> <tr> <td>AUD/JPY</td> <td>Australian Dollar against Japanese Yen</td> </tr> <tr> <td>AUD/NZD</td> <td>Australian Dollar against New Zealand Dollar</td> </tr> <tr> <td>AUD/USD</td> <td>Australian Dollar against US Dollar</td> </tr> <tr> <td>CAD/JPY</td> <td>Canadian Dollar against Japanese Yen</td> </tr> <tr> <td>CHF/JPY</td> <td>Swiss Francs against Japanese Yen</td> </tr> <tr> <td>CNH/JPY</td> <td>Australian Dollar against Chinese Yuen</td> </tr> <tr> <td>EUR/AUD</td> <td>Euro against Australian Dollar</td> </tr> <tr> <td>EUR/CHF</td> <td>Euro against Swiss Francs</td> </tr> <tr> <td>EUR/CNH</td> <td>Euro against Chinese Yuen</td> </tr> </tbody> </table> <p> </p>	合約	合約名稱	AUD/CNH	Australian Dollar against Chinese Yuen	AUD/JPY	Australian Dollar against Japanese Yen	AUD/NZD	Australian Dollar against New Zealand Dollar	AUD/USD	Australian Dollar against US Dollar	CAD/JPY	Canadian Dollar against Japanese Yen	CHF/JPY	Swiss Francs against Japanese Yen	CNH/JPY	Australian Dollar against Chinese Yuen	EUR/AUD	Euro against Australian Dollar	EUR/CHF	Euro against Swiss Francs	EUR/CNH	Euro against Chinese Yuen	<p>買賣列表顯示所有外匯合約，點擊合約即可進入交易版面。</p>
合約	合約名稱																						
AUD/CNH	Australian Dollar against Chinese Yuen																						
AUD/JPY	Australian Dollar against Japanese Yen																						
AUD/NZD	Australian Dollar against New Zealand Dollar																						
AUD/USD	Australian Dollar against US Dollar																						
CAD/JPY	Canadian Dollar against Japanese Yen																						
CHF/JPY	Swiss Francs against Japanese Yen																						
CNH/JPY	Australian Dollar against Chinese Yuen																						
EUR/AUD	Euro against Australian Dollar																						
EUR/CHF	Euro against Swiss Francs																						
EUR/CNH	Euro against Chinese Yuen																						
<div style="display: flex; justify-content: space-around;"> <div style="width: 45%;"> <p>買 HKD/CNH</p> <p>買價 沽價 0.90130 0.90537</p> <p>指令類別 指令時限 限價盤 2 即日單 3</p> <p>價格 數量 每手: 10000 HKD 0.88000 1</p> <p>買 轉為沽</p> <p>買 10000.00 HKD 作價 8,800.00 CNH</p> </div> <div style="width: 45%;"> <p>沽 HKD/CNH</p> <p>買價 沽價 0.91097 0.91503</p> <p>指令類別 指令時限 市價盤 即日單</p> <p>價格 數量 每手: 10000 HKD 0.00000 1</p> <p>沽 轉為買</p> <p>以市價盤 沽 10000.00 HKD</p> </div> </div> <p> </p>	<h3>市價盤交易</h3> <ol style="list-style-type: none"> 顯示合約名稱、買價及賣價。 指令類別 - 可選擇市價盤、限價盤及止賺/止蝕盤。 指令時限 - 可選擇即日或直至完成為止。 輸入心水之價格及手數。 (請注意, 選擇市價盤則會顯示價格為 0, 以及不同合約手數量均不同) 按買/沽進入確認版面。 由買單轉換為賣單。 																						
<div style="text-align: center;"> <p>買 HKD/CNH</p> <p>買價 沽價 0.91075 0.91481</p> <p>指令類別 指令時限 市價盤 即日單</p> <p>價格 數量 每手: 10000 HKD 0.00000 1</p> <p>買 轉為沽</p> <p>指令類別: 完成</p> <p>1 市價盤 2 限價盤 3 止蝕盤</p> </div>	<h3>指令類別</h3> <ol style="list-style-type: none"> 市價盤 - 即以市價直接買入或沽出合約。價格則會顯示為 0。 限價盤 - 客戶輸入自定的價格進行買賣。 止賺/止蝕盤 - 可讓客戶輸入目標價格, 到價後交易指令便會推出市場。 																						



指令時限:

完成

- 1 即日單
- 2 取消前有效單

指令時限

1. 即日單 - 有關交易指令只會於即日有限，如未能成功交易，該指令便告取消。
2. 取消前有效單 - 有關交易指令會一直生效，直至該交易指令成功交易或被取消為止。



交易確認

交易確認畫面會顯示交易資訊，客戶核對清楚指令類別，有效期，價格及數量後，再輸入密碼便能進行交易。

C. 交易狀態



1. 在【等待成交記錄】中，包括了未完成、等待處理及成交中之交易。
2. 在【已成交記錄】中，包括了已成交、已取消、已被拒之交易。

D. 倉底

合約	買入數量	沽出數量	淨量	平均買入價	平均沽出價
HKD/CNH	10000	0	10000	0.88	0

【倉位】

顯示客戶現在持有之合約表單，向右滑動可查看合約詳細資料，包括買入/沽出數量、淨量、平均買入價/沽出價。

貨幣	轉下結餘	遠期外匯價	資金存入	基本按金	維持按金
AUD	0.00	0.00	0.00	-	-
BASE_HKD	8116.55	0.00	0.00	2505.48	1503.29
CAD	0.00	0.00	0.00	-	-
CHF	0.00	0.00	0.00	-	-
CNH	0.00	0.00	0.00	-	-
EUR	0.00	0.00	0.00	-	-
GBP	0.00	0.00	0.00	-	-
HKD	7808.55	0.00	0.00	-	-
JPY	0.00	0.00	0.00	-	-

【帳戶結餘】

顯示客戶現在持有之現金結餘，向右滑動查看更多資料。

新股

<p style="text-align: center;">新股主畫面</p> 	<ul style="list-style-type: none"> A. 認購新股 - 申請認購新股。 B. 申請新股狀態 - 查看已申請認購新股之狀態。 C. 輝立交易場 - 顯示交易狀態及即日已完成之交易資料。 D. 交易狀態 - 顯示客戶現有持倉及戶口現金結餘。 E. 倉底 - 顯示賬戶所持有之股票倉底、可動用資金、報價積分等等。 F. 主頁鍵 - 返回新股主目錄。 G. 登出 - 登出輝利市交易平台。
------------------------------------------------------------------------------------------------------------------------------------	----------------------------------------------------------------------------------------------------------------------------------------------------------------------------------------------------------------------------------------------------------------------------------------------------------------------------------------------------------------------

A. 認購新股

1. 查看“現正接受申請新股”列表，點擊所需申請之新股進入認購新股版面。
2. 選擇認購數量。
3. 顯示認購新股之手續費，客戶可選擇用積分免手續費。
4. 非電子帳單客戶需另加行政費\$20。
5. 選擇孖展種類。
6. 認購新股總金額。
7. 認購新股需存入金額。
8. 按“認購新股”進入確認版面。

9. 同意細則及條款並確認申請新股請按“接受”。
10. 成功申請後該新股即會顯示於已申請新股列表中。

B. 申請新股狀態

	<p>顯示已申請認購之新股及處理狀態。</p> <p>交易狀態：</p> <p>等待處理 - 申請已遞交並等待處理中</p> <p>已處理 - 已成功認購新股</p> <p>取消 - 已取消申請</p>
	<p>取消申請</p> <ol style="list-style-type: none"> 1. 點擊新股可查看更詳細資料，包括參考招股價、申請數量、孖展種類、手續費及需存入金額等等。 2. 如有需要，客戶可選擇取消狀態為“等待處理”中之新股。
	<ol style="list-style-type: none"> 3. 點擊“取消”後會出現一個新的對話框，確認取消新股請按“確定”。 4. 返回交易狀態，成功取消後狀態將轉為“取消”狀態。

C. 輝立交易場

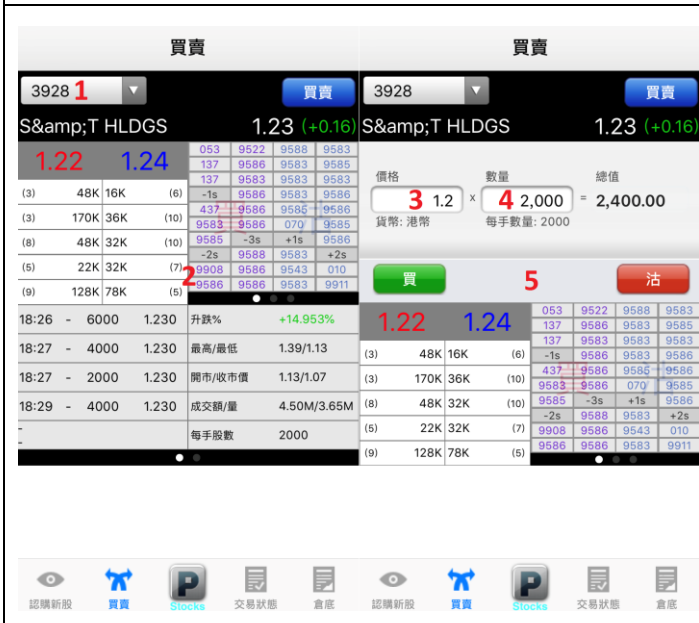

交易版面

1. 選擇新股代號。
2. 顯示新股實時數據及排盤情況。
3. 輸入交易價格。
4. 輸入交易數量。
5. 按買、沽進入核實版面。

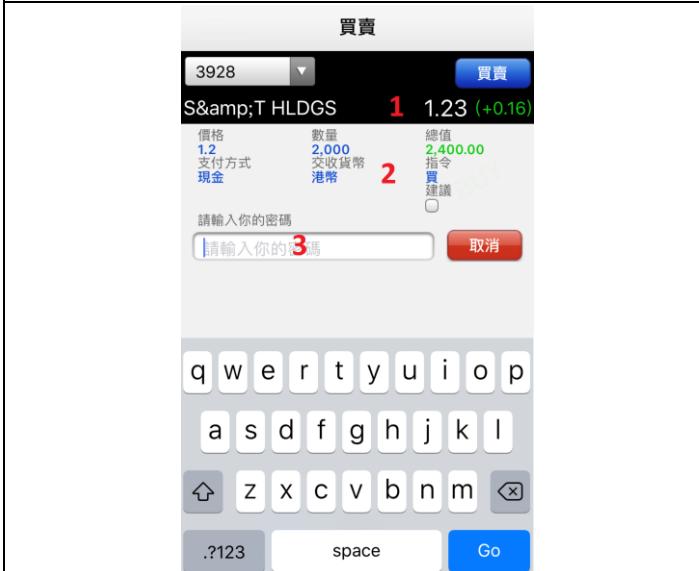

核實版面

1. 顯示的信息是實時數據。
2. 顯示於交易版面輸入之下單指示，並供用戶核對及檢查。
3. 輸入 POEMS 密碼確認交易。交易一經確認，版面將轉至交易狀態。



*【輝立交易場】為新股正式上市日一個營業日下午 4 時 15 分至 6 時 30 分開放，其餘時間點擊則會顯示“暫無輝立交易場”。

D. 交易狀態

顯示當天之暗盤交易狀態。

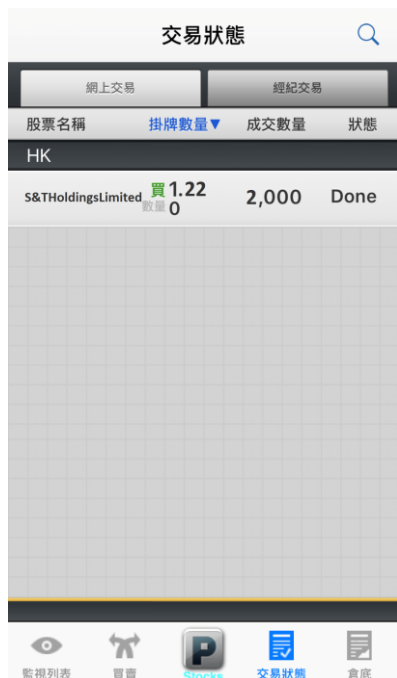

E. 倉底

顯示客戶所持有之暗盤倉底、股票市值、可動用資金、報價積分等等。
 （注意：不包括其他已上市之股票倉底）



借貨沽空

借貨沽空主畫面



- A. [股票訂貨](#)
- B. [沽空/買回交易](#)
- C. [取消訂貨](#)
- D. [倉底](#) - 顯示賬戶沽空/買回股票之持倉狀況、按金要求及戶口結餘等等。
- E. [交易狀態](#) - 查閱當天的交易記錄。
- F. [主頁鍵](#) - 返回借貨沽空主目錄。
- G. [登出](#) - 登出輝利市交易平台。

A. 股票訂貨

股票訂貨

輸入股票代號 **1**

*首30萬零利息

股票代號	可預訂數量	借貸利率	最低收費
0001* 長和	87,500	4.88%	0
0003* 香港中華煤氣	481,000	4.88%	0
0005* 匯豐控股	329,200	4.88%	0
0006* 電能實業	31,000	4.88%	0
0011* 恒生銀行	14,100	4.88%	0
0019* 太古股份公司 A	11,500	4.88%	0
0027* 銀河娛樂	32,000	4.88%	0
0066* 港鐵公司	54,500	4.88%	0

股票訂貨

輸入股票代號

0005
(*首30萬零利息)

可預訂數量: 296,000
借貸利率: 4.88%
最低收費: \$0
每手股數: 400

輸入訂貨數量: 400 **2**
預計按金要求: \$4,000.00

預定股票須知:

1. 當輸入訂貨指示時，戶口內需存入足夠的按金，即預定股票市值的25%。如市況大幅波動，有可能需要即日被追補按金。
2. 當日的訂貨僅限當日沽出，訂貨會在T+1後失效
3. 欲知詳情，請瀏覽輝立官網 poems.com.hk

取消 接受

股票訂貨

輸入股票代號

0005
(*首30萬零利息)

可預訂數量: 296,000
借貸利率: 4.88%

訂貨確認
股票代號: 0005
訂貨數量: 400
訂貨市值: \$16,000.00
預計按金要求: \$4,000.00

取消 **3 接受**

沽空/買回交易

股票代號	已沽數量	買回數量	訂貨數量
0005 匯豐控股	-400	0	400

訊息
訂貨已成功，可在“沽空/買回交易”中查看

4 確定

基本按金要求: 0

1. 搜尋及點選需要訂貨之股票。
2. 輸入訂貨數量，瀏覽訂貨須知並按“接受”。
3. 確認訂貨內容請按“接受”。
4. 當出現訂貨成功的提示訊息，便可於【沽空/買回交易】中查看訂貨詳情。

B. 沽空/買回交易

沽空/買回交易

已沽數量 買回數量 訂貨數量

0005 匯豐控股 0 0 **1** 400

沽空/買回交易

價格 39.95

數量 **2** 400

金額 HKD 15,980

類型 限價盤

買回 沽空

Dollars 價格 Cents x100 數量 x1

39 95 04 00

40 08

基本按金要求: 0

股票訂貨 沽空/買回交易 倉底 交易狀態

交易狀態

股票名稱 掛牌數量 成交數量 狀態

0005 匯豐控股 沽 39.95 5 400 Done

0005 匯豐控股 **6** -400 0 0

訊息
訂單已提交，可與“交易狀態”中查看或更改訂單

4 確定

取消 **3** 確認

股票訂貨 沽空/買回交易 倉底 交易狀態

股票訂貨 沽空/買回交易 倉底 交易狀態

基本按金要求: 0

股票訂貨 沽空/買回交易 倉底 交易狀態

【沽空】

1. 在訂貨列表中選擇需要沽空之股票。
2. 輸入交易價格和數量，並按“沽空”。
3. 查看訂單信息，並按“確認”下單。
4. 下單成功，客戶可於“交易狀態”中查看或更改訂單。
5. 當交易狀態轉為“Done”，則表示該訂單已成交。
6. 沽空的交易成交數量將顯示於“已沽數量”。



【買回】

1. 在沽空後選擇需要買回之股票。
2. 輸入交易價格和數量，並按“買回”。
3. 查看訂單信息，並按“確認”下單。
4. 下單成功，客戶可於“交易狀態”中查看或更改訂單。
5. 當交易狀態轉為“Done”，則表示該訂單已成交。
6. 買回的交易成交數量將顯示於“買回數量”。

C. 取消訂貨



1. 在“取消訂貨”的列表中點選需要取消訂貨的股票。
2. 輸入“取消訂貨數量”，並按“接受”便可取消訂貨。

D. 倉底



顯示賬戶沽空/買回股票之持倉狀況、按金要求及戶口結餘等等。

E. 交易狀態

股票名稱	掛牌數量	成交數量	狀態
9626 譚哩哩-SW	沽 123.50 數量 0	0	Withdrawn
0005 匯豐控股	沽 40.55 數量 0	400	Done
0005 匯豐控股	買 40.55 數量 400	0	Order Received

交易狀態：

Order Received - 已掛盤

Done - 已成交

Withdrawn - 已取消

Rejected - 已拒絕