

輝立 android 流動交易平台

~使用手冊~

更新日期：2022 年 09 月

目錄

1. 流動輝利市簡介.....	2
2. 登入畫面.....	3
3. 功能介紹.....	4
香港股票.....	4
香港股票期權.....	23
環球股票.....	28
香港期貨.....	33
環球期貨.....	39
外匯 / 貴金屬.....	44
新股.....	49

1. 流動輝利市簡介

投資市場瞬息萬變，隨時隨地僅貼市況方能掌握投資關鍵一刻。POEMS Mobile 讓你身在何地都能透過手機，進行股票買賣及跟進戶口狀況。現有輝利市(POEMS)用戶均可享用此服務，毋須登記，更不須繳交額外費用。

POEMS Mobile 採用尖端的無線加密技術，確保您在安全可靠的环境下進行交易。除了查閱即時股價及落盤外，更可設定報價組合，圖表，20 大升幅 / 跌幅。

1.1 平台優勢

靈活自如：無論您身在何地，也可以隨時隨地利用手機進行交易，盡握投資良機。

輕鬆簡易：平台介面簡單易用，只須下載應用程式便可輕鬆進行買賣。

安全可靠：為保障客戶利益，POEMS Mobile 採用加密技術，確保資訊於高度安全情程況下傳送。

1.2 服務概覽

POEMS Mobile 打破地域限制，無論身在何地只要透過 3G 或 Wifi 網上連接便可買賣。透過 POEMS Mobile 下載數據，電訊服務供應商將收取有關數據傳輸和其他網上費用，特別是當閣下在香港以外地方使用漫遊服務。

客戶透過電子交易系統進行買賣，便須承受該系統帶來的風險，包括有關係統失靈可能導致您的交易指示不能執行，甚至完全不獲執行。如客戶遭受任何損失，輝立証券(香港)有限公司概不承擔責任。交易系統所提供的資料是由本公司認為可靠的來源提供及只供參考，並不能保證其準確性。

1.3 系統支援

如欲查詢更多 POEMS Mobile 資訊和提供協助，請致電(852) 2277 6555 予客戶服務部聯絡。

2. 登入畫面

登入步驟一：

	<ol style="list-style-type: none"> 1. 輸入 POEMS 帳戶號碼。 2. 輸入 POEMS 帳戶密碼。 3. 若不勾選此項，下盤時需再次輸入密碼。 4. 按【登入】進入“登入步驟二”。 5. 按【PHKKEY 解綁】可進行自助解綁 PHK Key。 6. 按【忘記密碼】可進行自助重設密碼。 7. 可選擇英文、簡體中文或繁體中文。 8. 外匯報價、暗盤報價及收款銀行戶口。 9. 非輝立客戶可按【立即開戶】進行線上開戶。
--	--

登入步驟二：

	<ol style="list-style-type: none"> 1. 輸入保安編碼。 (PHK KEY 綁定教學： http://www.poems.com.hk/zh-hk/phillip-apps/phk-key/introduction/) 2. 按【提交】登入 POEMS。
---	---

3. 功能介紹

香港股票

	<ul style="list-style-type: none"> A. 監視列表 - 儲存你最喜愛的股票，以便查看。 B. 二十大股票 - 當日最大升幅、最大跌幅及最大成交量之股票。 C. 交易 - 進行港股交易買賣。 D. 交易狀態 - 查閱當天交易記錄及經紀下盤記錄。 E. 公佈 - 查看最新輝利市流動交易平台資訊 F. 新聞 - 查看道瓊斯即時新聞。 G. 股票詳情 - 提供點選之股票綜合資料，包括查閱一日，一星期以及最多一年圖表供參考。 H. 倉底 - 顯示客戶所持有之股票倉底，可動用資金，報價積分等等。 I. 聯絡我們 - 按“聯絡我們”按鈕轉駁至客戶服務部。 J. 設定 - 設定首頁版面、價格刷新時間、設置到價提示及更改密碼等等。 K. 錢包 - 存款上傳功能及新增提款指示。 L. 業務辦理 - eDDA 存款通、表格、資金轉賬功能、電子優惠券兌換等服務。 M. 用戶指引 - 按“用戶指引”按鈕轉至輝利市流動交易平台使用指南。 N. 借貨沽空開戶 - 申請開通借貨沽空戶口。 O. 主頁鍵 - 返回主目錄。 P. 搜尋 - 點擊“放大鏡”可按照用戶輸入之股票名稱及代號搜索。 Q. 登出 - 登出輝利市交易平台。
--	---

A. 監視列表



1. 搜尋股票。
2. 修改監視列表名稱或刪除監視列表中之股票。
3. 顯示監視列表之股票買價/賣價的現價、最高價及最低價。(非串流報價用戶股票資料最少延遲 15 分鐘)
4. 於介面刷左/右切換至不同監視列表。
5. 顯示恆生指數及國企指數。



1. 輸入股票名稱或代號搜索資料。
2. 根據用戶輸入之查詢，搜尋結果顯示於清單中。點擊股票名稱或代號將轉至買賣版面。
3. 新增方法一：於“搜尋列表”點擊“+”新增至監視列表。
4. 新增方法二：於“交易版面”點擊“+”新增至監視列表。



1. 選擇“加到監視列表”。
2. 加至所選監視列表。

股票	買價	賣價
HK 3 香港中華煤氣	15.52 最低 15.36	15.54 最高 15.68
HK 5 匯豐控股	60.55 最低 59.55	60.60 最高 60.70

3. 返回檢視列表即可查看已新增之股票。

B. 二十大股票 (*只支援串流報價用戶)

股票	價格	升跌	升跌%
1 788 中國鐵塔	1.71	0.06	3.64%
2 8351 俊文寶石	0.016	0	0.00%
3 627 福晟國際	0.18	0.045	33.33%
4 939 建設銀行	6.52	0.060	0.93%
5 1269 首控集團	0.3	0.01	3.45%
6 1810 小米集團-W	10.7	0.18	1.71%

1. 查閱當日前二十名最活躍、最大升幅、最大跌幅之股票。
2. 切換至顯示“股票名稱”或“代號”。
3. 選擇要顯示的資料，例如升跌、成交金額、買入/賣出價、最高/最低價、最後成交價等等。

C. 交易



搜尋股票

1. 輸入股票名稱或代號作搜尋。
2. 此版面根據用戶提交之查詢，搜尋結果顯示於清單中。點擊股票名稱或代號將轉至買賣版面。



交易版面

1. 客戶可選香港股票或中華通股票。
2. 滬港通合資格股票名單。
3. 輸入交易之股票號碼。
4. 顯示搜尋之股票報價資訊。
5. 輸入交易價格。
6. 輸入交易數量。
7. 選擇限價盤或競價盤。
8. 選擇買賣有效日期。
9. 選擇交收貨幣
10. 按買/沽會轉至下單核實版面。
11. 顯示買/沽價及五口買/沽量（僅限串流報價用戶），向右滑動可查看開市價、全日最高/最低價等等。



核實版面

1. 顯示於買賣版面輸入之下單指示，並供用戶核對及檢查。
2. 輸入 POEMS 密碼確認交易。交易一經確認，版面會轉至交易狀態。

D. 交易狀態

	<p>客戶可於“交易狀態”查閱當天交易記錄及經紀下盤記錄。</p>
	<ol style="list-style-type: none"> 1. 查看已提交之交易內容。 2. 狀態為“已收到”的交易可按“移除”並取消全數。 3. 狀態為“已收到”的交易按“更改”可修改交易數量和價格。
	<p>更改交易 更改交易請按“更改”，輸入價格和數量並按“確定”提交更改。</p>



取消交易

取消交易請按“移除”。

E. 公佈



查看最新輝利市流動交易平台資訊。
包括覆盤、到價提示、新股資訊、課程講座等等。

F. 新聞



即時獲取不同市場及產品即時新聞，助你緊貼市況。

G. 股票詳情



提供點選之股票綜合資料，包括查閱一日、一星期以及最多一年圖表供參考。

可於版面將該股票“加入監視列表”，亦可按“交易”進入交易版面。

H. 倉底



帳戶編號	PXXXXX	積分	1,578
昨日結存	882.75	支票及轉賬	0.00
即日收支	0.00	市值	46,680.00
資產淨值	47,562.75	可動用資金	882.75

股票	價格	數量	合計
HK 3 煤氣 香	15.56	3,000	146,680.00

顯示客戶所持有之股票倉底、股票市值、可動用資金、報價積分等等。

J. 設定



通用設定

Eng | 簡 | 繁 **1** 中文繁體

交易真圖表顯示 **2** 橫置手機便顯示圖表

請選擇進入本程式時的首頁:

到達產品 **3** 香港股票

到達頁面 主頁

港股設定

港股交易頁面 **4** 普通交易頁面

請選擇買/沽按鍵顏色:

顏色 **5** 買(綠) / 沽(紅)

6 儲存及變更

其他功能

7 訊息提示功能

8 到價提示

9 更改密碼

1. 語言設置可選擇英文、簡體中文或繁體中文。
2. 設置交易頁圖表顯示，可選“橫置手機便顯示圖表”或“關閉圖表顯示”。
3. 選擇進入 POEMS 時的首頁顯示為何種產品及頁面。
4. 設定港股交易頁面為“普通交易頁面”或“進階交易頁面”(僅限串流報價用戶)。
5. 選擇買/沽按鍵顏色：
買(綠) / 沽(紅)
買(紅) / 沽(黃)
6. 更改設置後按“儲存及變更”方能生效。
7. 設置訊息提示語言、接受訊息類型、賬戶綁定狀態，如有任何更改請按“儲存及變更”。
8. 設置香港股票到價提示。
9. 更改 POEMS 登入密碼。



【到價提示】

1. 於右上角按“+”輸入到價提示。
2. 輸入股票代號。
3. 選擇比較方式。
4. 輸入目標價格。
5. 顯示現價(非串流報價用戶最少延遲 15 分鐘)。
6. 按“確定”新增到價提示。



【更改密碼】

1. 輸入現時登入密碼。
2. 輸入新設密碼。
3. 再次輸入新設密碼。
4. 按“儲存密碼”確認更改新密碼。

K. 錢包



客戶可於“錢包”功能上傳存款收據或輸入提款指示。



【存款上傳】

1. 於右上角按“上傳”。
2. 閱讀“上傳存款收據需知”後按“確認”。
3. 拍攝存款收據，確認請按“使用照片”。
4. “成功上傳”即會顯示狀態為“收到”以及時間。



【輸入提款指示】

1. 賬戶種類 - 客戶可選擇從[香港股票]、[環球股票]、[股票期權]、[香港期貨]戶口提款。
2. 支帳金額可選“全數”或“自訂金額”。
3. 選擇支帳貨幣，提款貨幣可選[港幣]、[人民幣]、[美元]。
4. 選擇支帳銀行戶口。
5. 按“遞交”新增提款指示。
6. 新增完成後於列表查看該提款指示狀態。





【取消提款指示】

1. 點擊提款指示可查看該提款指示的詳情。
2. 如要取消狀態為“等待處理”之提款指示，請按“移除”。
3. 取消成功後，該提款指示狀態會轉為“已取消”。

K. 業務辦理

【eDDA】

 <p>業務辦理</p> <ul style="list-style-type: none"> eDDA 表格 資金轉賬 電子優惠券 <p>監視列表 交易 港股 交易狀態 倉底</p>	<p>選擇“eDDA”服務。</p>						
 <p>eDDA</p> <p>輝立證券集團 Phillip Securities Group</p> <p>eDDA 存款通</p> <p>更新</p> <p>存入款項 申請服務 預定 eDDI</p> <p>+ 新增</p> <table border="1"> <thead> <tr> <th>時間</th> <th>產品帳戶</th> <th>狀態</th> </tr> </thead> <tbody> <tr> <td colspan="3">第 1 ~ 1 筆 共 1 個記錄</td> </tr> </tbody> </table> <p>監視列表 交易 港股 交易狀態 倉底</p>	時間	產品帳戶	狀態	第 1 ~ 1 筆 共 1 個記錄			<p>【申請登記 eDDA 存款通】</p> <p>於“申請服務”中按“新增”。</p>
時間	產品帳戶	狀態					
第 1 ~ 1 筆 共 1 個記錄							
 <p>eDDA</p> <p>輝立證券集團 Phillip Securities Group</p> <p>請確認提交的資料，與閣下在該銀行開戶時的資料相同</p> <p>已登記銀行戶口</p> <p>帳戶姓名</p> <p>貨幣</p> <p>產品帳戶</p>	<ol style="list-style-type: none"> 選擇需申請登記 eDDA 存款通的銀行戶口。 （“已登記銀行戶口”需要在輝立系統中已登記的預設銀行戶口才可選取。查詢詳情可致電 2277 6555 或電郵至 cs@phillip.com.hk 聯絡客戶服務部）。 選擇相關預設銀行的貨幣。 選擇產品帳戶。 						

收款銀行戶口名稱
Phillip Securities (Hong Kong) Ltd

收款銀行戶口號碼
44719179605

銀行登記的電話
852 [] 4

銀行登記的證件
[] 5

*存款通不支援聯名輝立或銀行帳戶。
手續費全免，到帳時間可快至1分鐘。
每筆 eDDA 交易都會有限額，您可以通過您的電子銀行系統更改此限額。如果您之前曾使用此銀行戶口用轉數快轉賬到輝立，默認限額為港幣 1,000,000 元，否則為港幣 50,000 元。

我已閱讀及了解相關條款及細則

提交 6

返回

監視列表 交易 港股 交易狀態 倉底

- 輸入銀行登記的手機號碼。(申請 eDDA 存款通時所輸入的手機號碼需與銀行帳戶中註冊的手機號碼相同)。
- 選擇及輸入銀行登記的證件類型及證件號碼。
- 閱讀條款及細則，確認後請按“提交”申請。

請輸入 PHK KEY

OK Cancel

確認遞交資料正確後，請輸入 PHK KEY，並按「OK」完成申請。這步驟需要約一分鐘完成，在此其間切勿關閉或重新載入畫面。

eDDA

輝立證券集團
Phillip Securities Group

eDDA 存款通

更新

存入款項 申請服務 預定 eDDI

新增

時間	產品帳戶	狀態
021-03-22 12:33	[]	生效

第 1 ~ 1 筆 共 1 個記錄

監視列表 交易 港股 交易狀態 倉底

回到主畫面後，將會見到有一個新的申請記錄。按左方的箭嘴可看到更多資料。

請留意記錄狀態：

生效：eDDA 存款通已成功開通。現可使用 eDDA 存款通轉帳資金到輝立帳戶。

待批：銀行系統正在審批 eDDA 存款通申請指示，請耐心等待。

失敗：eDDA 存款通申請指示已被銀行系統拒絕，請重新嘗試或聯絡客戶服務部 2277 6555。

取消：eDDA 存款通已經失效。



【使用 eDDA 存款通存入款項至輝立帳戶】

1. 請確認在“申請服務”付款銀行右邊的狀態為“生效”，才繼續存款程序。
2. 在「存入款項」的分頁中，按「新增」。



1. 選擇產品帳戶。(本行的 eDDA 存款通暫時僅支援香港股票存款)；
2. 選擇已登記成功的銀行帳戶；
3. 輸入存款金額；
4. 確認存款資料請按“提交”申請。

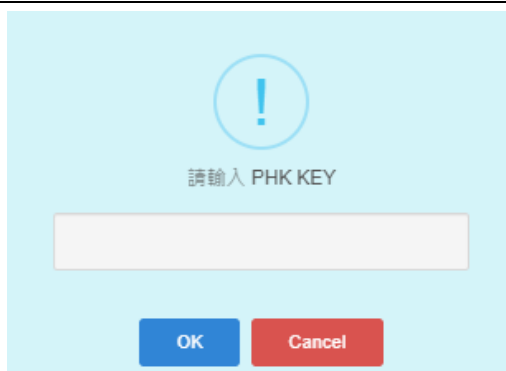

確認遞交資料正確後，請輸入 PHK KEY，並按「OK」完成申請。這步驟需要約一分鐘完成，在此其間切勿關閉或重新載入畫面。



回到主畫面後，將會見到有一個新的存款記錄。按左方的箭嘴可看到更多資料。

請留意記錄狀態：

生效：轉帳已成功。可以開始使用剛才的轉帳來做買賣 (新的轉帳可在「香港股票」>「大利市」>「倉底」中的「支票及轉帳」看到)；

待批：轉帳中，請耐心等待；

失敗：閣下的轉帳被拒絕，請重新嘗試或聯絡客戶服務部 2277 6555

【表格】

	<p>選擇“表格”。</p>
	<ol style="list-style-type: none"> 按“+”新增表格。 選擇表格(例如:港股收貨指示)，然後按“提交”添加表格。 於相關表格點擊“等待處理”。 填寫表格及簽署並按“提交/申請”。 <p>請留意記錄狀態：</p> <p>等待處理：等待客戶填寫表格；</p> <p>已提交：成功提交表格；</p> <p>等待審批：審批中，請耐心等待；</p> <p>已處理：成功申請。</p> <p>拒絕：申請被拒絕，請重新提交或聯絡客戶服務部 2277 6555。</p> <p>*若需要其他表格可聯絡客戶服務部 2277 6555。</p>

【資金轉賬】

業務辦理

- eDDA
- 表格
- 資金轉賬**
- 電子優惠券

監視列表 交易 港股 交易狀態 倉底

客戶可於“資金轉賬”輸入轉錢指示。

資金轉賬

輸入轉賬指示

賬戶種類 (由)

請選擇其中一項

金額

HKD \$

賬戶種類 (至)

請選擇其中一項

貨幣

取消 提交

轉賬之須知事項

- 透過此頁面，您可以發出轉賬指示由您的港股戶口轉賬至股票期權/港期戶口/環球期貨。
- 您在交易日下午4:30前設立的轉賬指示會於當天執行，否則將順延至下一個交易日執行。
- 由股票戶口(港元)轉賬至股票期權戶口或由股票戶口(港元)轉賬至港期戶口，設立指示後，交易系統隨即於收賬戶口顯示相關轉賬金額供隨即交易之用。由香港股票戶口轉賬至環球期貨戶口，設立指示後，款項將以港元即時顯示相關轉賬金額供隨即交易之用。
- 如支賬戶口的可用金額不足，轉賬指示會被拒絕執行。

監視列表 交易 港股 交易狀態 倉底

- 按“+”新增轉賬指示。
- 選擇支賬戶口、轉賬貨幣/金額、收賬戶口，並按“提交”。
- 確認轉賬申請。
- 成功提交轉賬指示。

轉賬申請

支賬戶口

[香港股票:] HKD 1.00*

收賬戶口

[股票期權:] HKD

須知: *這是支賬戶口轉賬時的總金額。當貨幣不同時，系統將按照當天登記轉賬截止時間的匯率進行貨幣兌換，因此無法立即顯示轉賬金額。

取消 確認

成功!

數據保存成功!

確認

轉賬之須知事項

- 透過此頁面，您可以發出轉賬指示由您的港股戶口轉賬至股票期權/港期戶口/環球期貨。
- 您在交易日下午4:30前設立的轉賬指示會於當天執行，否則將順延至下一個交易日執行。
- 由股票戶口(港元)轉賬至股票期權戶口或由股票戶口(港元)轉賬至港期戶口，設立指示後，交易系統隨即於收賬戶口顯示相關轉賬金額供隨即交易之用。由香港股票戶口轉賬至環球期貨戶口，設立指示後，款項將以港元即時顯示相關轉賬金額供隨即交易之用。
- 如支賬戶口的可用金額不足，轉賬指示會被拒絕執行。
- 如轉賬涉及融資或未到交收日的款項，其融資利息將以逐日計算。

監視列表 交易 港股 交易狀態 倉底

1. 按“+”新增轉賬指示。

2. 選擇支賬戶口、轉賬貨幣/金額、收賬戶口，並按“提交”。

3. 確認轉賬申請。

4. 成功提交轉賬指示。

【電子優惠券】



業務辦理

- eDDA
- 表格
- 資金轉賬
- 電子優惠券**

監視列表 交易 港股 交易狀態 倉底

選擇“電子優惠券”。



電子優惠券

我的優惠券 (12) 已使用 (1) 已到期 (0)

全部

1 立即使用

2 立即使用

電子優惠券

This e-Coupon is applicable for Local Stock commission redemption. Grey Market transaction is not applicable. Up to one coupon can be applied on each transaction. Customer can enjoy a maximum of HK\$20 cash rebate.

產品

香港股票

類型

佣金

請選擇其中一項交易

貨幣	佣金	交易日期
HKD	50.15	2022-05-19

條款及細則

電子優惠券

確定使用此電子優惠券？

貨幣	佣金	交易日期
HKD	50.15	2022-05-19

3 取消 確定

電子優惠券

我的優惠券 (13) 已使用 (1) 已到期 (0)

2022-04-23 - 2022-07-22

成功

4 成功申請兌換

OK

20 Coupon 立即使用

2022-04-23 - 2022-07-22

外匯期貨優惠券

1. 選擇所需兌換之電子優惠券並按“立即使用”。
2. 選擇產品、類型、及其中一項交易。
3. 按“確定”使用電子優惠券。
4. 完成後將出現“成功申請兌換”的視窗。

N. 借貨沽空開戶

<p>返回 借貨沽空戶口申請</p> <p>開戶流程</p> <ol style="list-style-type: none"> 1. 《證券借貸協議》 2. 一次性開戶稅局費用 3. 等待申請批核 <p>1 開始申請</p>	<p>借貨沽空戶口申請</p> <p>《證券借貸協議》</p> <p>請閱讀以下的協議內容。如閣下對於協議中的條文沒有意見，請在以下的方格中打鈎確認。英文版本會作為唯一具法律約束作用，如中文和英文的版本出現偏差，應以英文版為主。</p> <p>中文版本 English version</p> <p>2 <input checked="" type="checkbox"/> 我已閱讀並同意協議中所提到的條款</p> <p>取消申請 簽署</p>
<p>借貨沽空戶口申請</p> <p>本人已詳閱及明白《證券借貸協議》之重要事項，並同意接受其條款限制及風險。我在此同意輝立證券在我的名義下填寫及遞交申請。</p> <p>3 點擊簽署</p> <p>如確認簽名無誤，請選擇繼續</p> <p>取消申請 繼續</p>	<p>借貨沽空戶口申請</p> <p>取消</p> <p>4</p> <p>重做</p> <p>確認</p> <p>請在此簽署</p>
<p>借貨沽空戶口申請</p> <p>一次性開戶稅局費用</p> <p>客戶需要交付\$270港幣的開戶費用。此費用會直接交給稅務局，作用會在於借貨相關的印花稅寬免。</p> <p>開戶優惠：於2022年3月31日前成功開戶，可獲贈\$300電子現金券！</p> <p>開戶費用回贈：於2022年6月30日前成功交易一單借貨沽空，即獲回贈\$270。</p> <p>特別聲明： 此費用會直接在客戶港股戶口扣除，如有任何因費用導致的負結餘，將會有收取利息的可能性。</p> <p>5 取消申請 同意費用</p>	<p>借貨沽空戶口申請</p> <p></p> <p>你已提交借貨沽空申請表格。請耐心等待，我們會以郵件方式通知您最新的開戶進展。如有任何的問題，請聯絡我們。</p> <p>6 退出</p>

1. 按“開始申請”。
2. 確認協議內容然後按“簽署”。
3. 按“點擊簽署”。
4. 簽署你的簽名並按“確認”。
5. “同意費用”。
6. 等候審批。

香港股票期權



<p style="text-align: center;">股票期權主畫面</p> 	<ul style="list-style-type: none"> A. 監視列表 - 儲存不同月份和不同行使價的認購和認沽期權，以便查看。 B. 交易 - 股票期權交易買賣。 C. 交易狀態 - 查閱當天及上一工作天之交易記錄。 D. 期權報價 - 查看同月份和不同行使價的認購和認沽期權的報價。 E. 倉底 - 顯示賬戶所持有之股票期權合約持倉及賬戶結餘。 F. 主頁鍵 - 返回股票期權主目錄。 G. 登出 - 登出輝利市交易平台。
--	---

<h3>A. 監視列表</h3>	
	<ol style="list-style-type: none"> 1. 搜尋合約。 2. 修改監視列表名稱或刪除監視列表中之合約。 3. 於介面刷左/右切換至不同監視列表。



1. 選擇指令類別“認購” / “認沽”、代號、到期日、行使價。
2. 按“加入監視列表”。
3. 添加至所選監視列表。
4. 完成後返回檢視列表即可查看已新增之合約。

B. 交易

	<h3>選擇合約</h3> <ol style="list-style-type: none"> 1. 選擇指令類別，認購/認沽。(綠色為已選指令) 2. 選擇合約代號。 3. 選擇到期日。 4. 選擇行使價。 5. 按“交易”進入交易版面。
	<h3>交易版面</h3> <ol style="list-style-type: none"> 1. 顯示現價報價。(非串流報價用戶股票資料最少延遲 15 分鐘) 2. 顯示上一版面所選合約內容，亦可在此版面重新選擇“到期日”及“行使價”。 3. 進行期權交易前先點選「問價及更新」鍵，以獲得最佳價格。 4. 輸入交易價格。 5. 輸入交易數量。 6. 買入股票期權/沽出股票期權 7. 顯示所選股票期權的詳細報價，包括買價、沽價和數量。 8. 建立新的倉，點選 [開倉]；消除已持有的倉，則點選 [平倉]。
	<h3>核實版面</h3> <ol style="list-style-type: none"> 1. 顯示於交易版面輸入之下單指示，並供用戶核對及檢查。 2. 資料核對無誤後請按“確認”。

C. 交易狀態

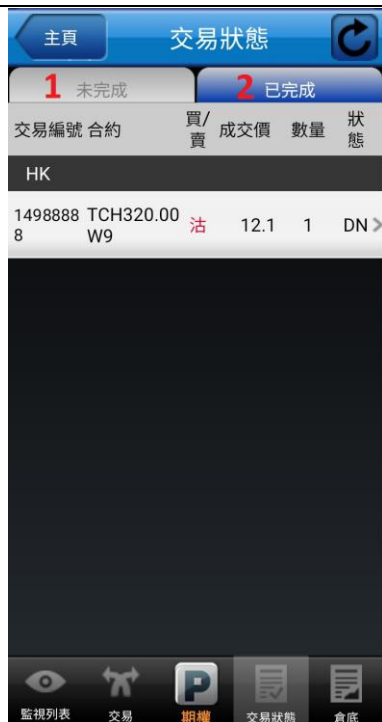

1. 在【未完成】列表中，包括了等待處理及成交中之交易。
2. 在【已完成】列表中，包括了已成交、已取消和已被拒之交易。

D. 期權報價

認購		行使價	認沽	
買價	賣價		買價	賣價
3		46.00	0.43 (31)	0.47 (31)
-	-	47.00	0.56 (31)	0.61 (16)
-	-	48.00	0.74 (31)	0.80 (16)
3.35 (30)	3.54 (15)	49.00	0.97 (48)	1.05 (16)
2.61 (15)	2.79 (15)	50.00	1.28 (33)	1.36 (16)
1.22 (30)	1.32 (30)	52.50	2.40 (15)	2.57 (15)
0.47 (16)	0.55 (133)	55.00	4.14 (30)	4.45 (30)
0.17 (32)	0.23 (32)	57.50	- (-)	- (-)
0.06 (17)	0.11 (32)	60.00	- (-)	- (-)
0.02 (87)	0.08 (87)	62.50	- (-)	- (-)

1. 在【合約】欄可以選擇股票正股的編號，在【到期日】一欄可以選擇股票期權的到期月份。
2. 在價格位置按“更新”，則會顯示股票正股的報價。如果客戶在香港股票的帳戶已申請了串流報價的話，股票正股的報價將會是串流價，否則該報價將會是延遲價。
3. 設有同月份和不同行使價的認購和認沽期權的報價。
客戶只需點選合約中的買入或沽出的價或量，則會跳轉至【交易版面】並自動轉為已點選的合約。

E. 倉底

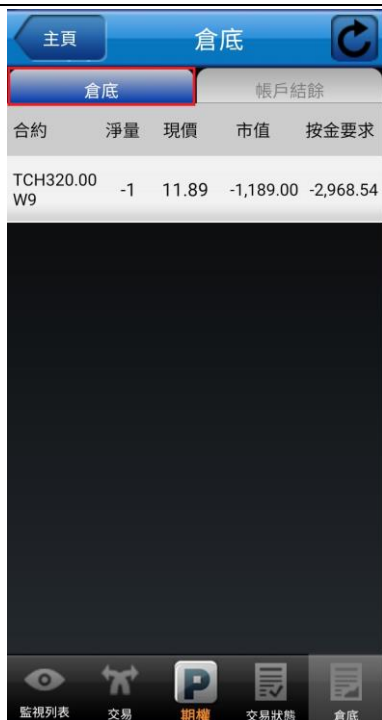

合約	淨量	現價	市值	按金要求
TCH320.00 W9	-1	11.89	-1,189.00	-2,968.54

【倉底】

顯示帳戶的倉底情況，包括有淨量、現價、市值及按金要求。



支票	0.00
轉賬	0.00
即日現金流量	1,210.00
現金結餘	10,454.00
可用結餘	8,398.61
股票價值	0.00
透支額	0.00
基本按金要求	3,265.39
維持按金要求	2,968.54

【帳戶結餘】

顯示帳戶的現金結餘、股票價值、按金要求等。

環球股票

	<p>A. 監視列表 - 儲存你最喜愛的股票，以便查看。</p> <p>B. 交易 - 進行環球股票交易買賣。</p> <p>C. 交易狀態 - 查閱當天及上一工作天之交易記錄。</p> <p>D. 倉底 - 顯示賬戶所持有之環球股票倉底及賬戶結餘。</p> <p>E. 主頁鍵 - 返回環球股票主目錄。</p> <p>F. 登出 - 登出輝利市交易平台。</p>
--	--

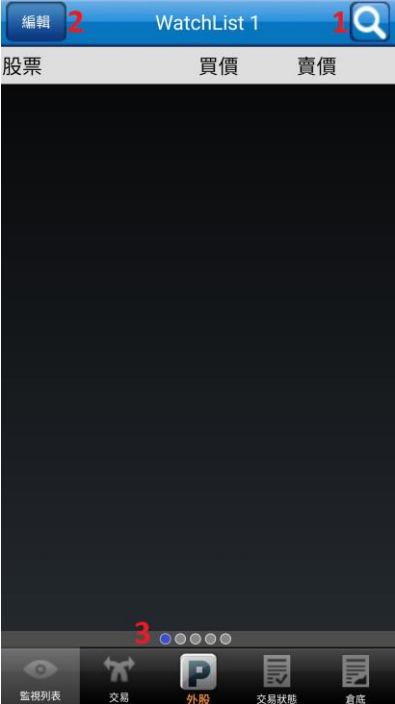
<h3>A. 監視列表</h3>	
	<ol style="list-style-type: none"> 1. 搜尋股票。 2. 修改監視列表名稱。 3. 於介面刷左/右切換至不同監視列表。



搜尋股票

1. 選擇外國股票市場
2. 輸入股票名稱或代號搜索資料。
3. 此版面根據用戶提交之查詢，搜尋結果顯示於清單中，點擊“+”新增股票至監視列表。
4. 添加至所選監視列表。
5. 返回檢視列表即可查看已新增之股票。

B. 交易



【交易版面】

1. 輸入股票代號。
2. 股票名稱及報價
串流式實時報價 - 美國、新加坡和馬來西亞。 [*美國市場與新加坡市場數據顯示服務需透過 [Cyberquote](http://www.cyberquote.com.hk/cq/zh-hk/mdds/serviceplan.aspx) 申請，收費詳情請參考：<http://www.cyberquote.com.hk/cq/zh-hk/mdds/serviceplan.aspx>]
3. 選擇交易類型。
4. 選擇交收貨幣。
5. 輸入價格及數量。
6. 按買入沽出會轉至下單核實版面。



【核實版面】

1. 顯示於交易版面輸入之下單指示，並供用戶核對及檢查。
2. 按“確定”版面會轉至交易狀態。



***手機版 POEMS HK APP 現支援【美股盤前交易】**。
 客戶可於盤前交易時段 香港時間 16:00 至 21:30 (夏令時間) 或 17:00 至 22:30 (冬令時間) 於交易類型中選擇「**限价盤 [盤前&正常時段]**」。

1. 選取「美國」市場，於盤前交易時段在交易類型選擇「**限价盤 [盤前&正常時段]**」。
2. 確認交易指示內容及「**延長交易時段風險披露聲明**」。
3. 完成下盤後可於交易狀態查看訂單。
4. 點擊相關訂單可檢視其交易詳情，如要取消未成交之訂單，可於下方按“取消”訂單。

(常見問題請看：

http://www.poems.com.hk/zh-hk/product-and-service/global-securities/main/#US_pre_market_trading)

C. 交易狀態



完成下單後，客戶可在交易狀態查看【**今日交易**】與【**昨日交易**】。

交易狀態：

Pend Appr - 等待處理

O/S - 已掛牌

Done - 已成交

Cancel - 已取消

Rejected - 已拒絕

F. 倉底



倉底		帳戶結餘	
市值 (等值HKD)	0.00	按值 (等值HKD)	0.00
股票	貨幣	價格	數量
			合計

沒有倉底

**【倉底】**

查看環球股票戶口所持有之倉底、股票數量、價格和市值。



倉底		帳戶結餘	
帳戶編號	PXXXXX	(等值港幣-參考)	
昨天總結存	0.00	總轉帳	0.00
即日收支	0.00	總可動用資金	16,101.05
貨幣/兌換率	昨天結存	轉帳	狀態
			未完成金額

沒有帳戶結餘資料

**【帳戶結餘】**

即日收支：今天的收入與支出總和（未計算佣金及其他費用）

總轉帳：如果客戶已存錢入本公司戶口內，但仍等待會計部的成功核對和交收部存入證券帳戶，外國股票交易部同事可先替客戶加入當天臨時使用的資金，並會出示在此欄中。

總可動用資金：客戶現在可用來買入股票的外國股票帳戶的購買力，包含信用額和股票按值(有上限)。

香港期貨



香港期貨主畫面

- A. [監視列表](#) - 儲存香港期貨/期權合約，以便查看。
- B. [交易](#) - 香港期貨/期權交易買賣。
- C. [交易狀態](#) - 查閱當天及上一工作天之交易記錄。
- D. [止蝕盤](#) - 可於版面查閱“止蝕盤”交易狀態。
- E. [期權鏈](#) - 設有大期/小期、大國期/小國期以及不同月份的認購和認沽期權的報價
- F. [倉底](#) - 顯示賬戶所持有之香港期貨合約持倉及賬戶結餘。
- G. 主頁鍵 - 返回股票期權主目錄。
- H. 登出 - 登出輝利市交易平台。

A. 監視列表



合約	買價	賣價
HSIX9	26808	26810
11/19	最低 26751	最高 27088

1. 搜尋合約。
2. 修改監視列表名稱或刪除監視列表中之合約。
3. 於介面刷左/右切換至不同監視列表。

選擇合約

1. 選擇指令類別“期貨” / “認購” / “認沽”、商品代號、到期日、行使價。
2. 新增期貨/期權合約至監視列表。
3. 添加至所選監視列表。
4. 返回檢視列表即可查看已新增之合約。

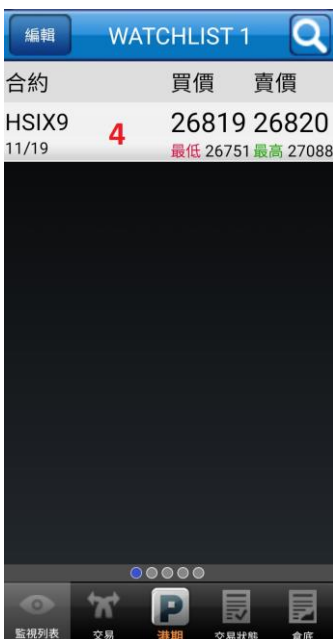
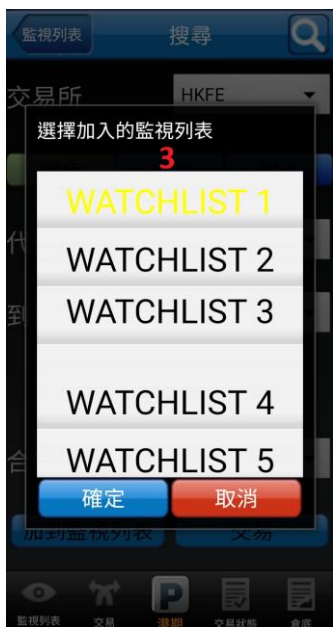

B. 交易



【香港期貨】

1. 選擇交易類別[期貨]。(綠色為已選指令)
2. 選擇商品代號。
3. 選擇到期日。
4. 顯示合約名稱。
5. 按“買賣”進入交易版面。
6. 現時報價。
7. 選擇指令類別“限價盤”/“止蝕盤”。
8. 可於此重新選擇到期日。
9. 輸入價格及數量。
10. 買入香港期貨/沽出香港期貨。

顯示所選合約的詳細報價，包括五口買價，沽價，數量等。



【香港期貨期權】

1. 選擇交易類別[認購]/[認沽]。
 2. 選擇商品代號。
 3. 選擇到期日。
 4. 選擇行使價。
 5. 顯示合約名稱。
 6. 按“買賣”進入交易版面。
 7. 選擇指令類別“限價盤”/“止蝕盤”。
 8. 可於此重新選擇到期日。
 9. 可於此重新選擇行使價。
 10. 進行期權交易前可按「莊家問價」鍵，以獲得最佳價格。
 11. 輸入價格及數量。
 12. 買入香港期貨期權 / 沽出香港期貨期權。
- 顯示所選合約的詳細報價，包括五口買價，沽價，數量等。



核實版面

1. 顯示於交易版面輸入之下單指示，並供用戶核對及檢查。
 2. T+1：於夜期時段使用。
- 資料核對無誤後請按“確定”。

C. 交易狀態



1. 在【未完成】中，包括了未完成、等待處理及成交中之交易。
2. 在【已完成】中，包括了已成交、已取消、已被拒之交易。

D. 止蝕盤



1. 如要下止蝕盤，可於交易版面選擇指令類別為“止蝕盤”。
2. 按 買入 / 沽出 進入核實版面。



3. 核對下盤資料並按“確認”。
4. 返回“止蝕盤”查看交易狀態。



取消止蝕盤

1. 點擊止蝕盤可進入下盤詳情。
2. 狀態為未成交之交易可按“移除”取消該交易指示。
3. 當收到取消交易指示後會出現確認窗口，確定取消交易請按“接受”移除此交易。



E. 期權鏈

認購		行使價	認沽	
買價	賣價		買價	賣價
3		↑		
2023 (6)	2088 (6)	24800	40 (53)	42 (53)
1836 (6)	1902 (6)	25000	51 (10)	53 (69)
1650 (6)	1715 (6)	25200	65 (43)	67 (43)
1469 (6)	1532 (6)	25400	84 (10)	85 (49)
1321 (10)	1329 (10)	25600	108 (10)	110 (58)
1153 (10)	1160 (10)	25800	139 (10)	141 (41)
992 (10)	999 (10)	26000	178 (10)	180 (27)
842	848		227	229

1. 在【合約】欄可以選擇合約編號，在【到期日】一欄可以選擇香港期貨期權的到期月份。
2. 查看現價、升跌、全日最高/最低價。
3. 設有大期/小期、大國期/小國期以及不同月份的認購和認沽期權的報價。
客戶只需點選合約中的買入或沽出的價或量，則會跳轉至【交易版面】並自動轉為已點選的合約。

F. 倉底

倉底	帳戶結餘			倉底	帳戶結餘	
合約	買/賣	淨量	平均買入	平均沽出	貨幣	港元參考約值
MCHX9	買 1 沽 0	1	10800.00	0.00	支票	0.00
MHI2700 OK9	買 1 沽 0	1	50.00	0.00	轉賬	-1.00
MHIX9	買 2 沽 0	2	27500.00	0.00	現金結餘	-160.70
					帳面損益	15,960.00
					可動用資金	15,798.30
					透支額	0.00
					保證金限額	300000
					按金要求	60,476.00

【倉底】

顯示賬戶持有的合約，各合約的買賣數量、淨量及平均價。

【帳戶結餘】

顯示帳戶的現金結餘、賬面損益、按金要求等。

環球期貨

	<p>A. 監視列表 - 儲存環球期貨合約，以便查看。</p> <p>B. 預設列表 - 熱門商品。</p> <p>C. 交易 - 環球期貨交易買賣。</p> <p>D. 交易狀態 - 查閱當天及上一工作天之交易記錄。</p> <p>E. 期權鏈 - 查看同月份和不同行使價的環球期貨認購和認沽期權的報價。</p> <p>F. 倉底 - 顯示賬戶所持有之環球期貨合約持倉及賬戶結餘。</p> <p>G. 主頁鍵 - 返回股票期權主目錄。</p> <p>H. 登出 - 登出輝利市交易平台。</p>
--	--

<h3>A. 監視列表</h3>	
	<ol style="list-style-type: none"> 1. 搜尋合約。 2. 修改監視列表名稱或刪除監視列表中之合約。 3. 於介面刷左/右切換至不同監視列表。



選擇合約

1. 選擇指令類別“期貨” / “認購” / “認沽”、商品代號、到期日、行使價。
2. 新增期貨/期權合約至監視列表。
3. 選擇加入的監視列表並按“確定”。
4. 返回檢視列表即可查看已新增之合約。

B. 預設列表

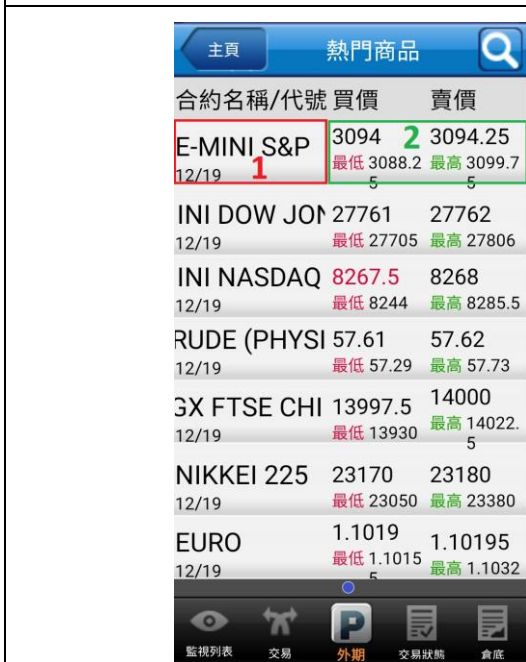

熱門商品

1. 點擊[合約名稱]可切換至顯示[合約代號]。
2. 點擊 買價 / 賣價 可進入交易版面。

C. 交易



【環球期貨】

1. 選擇合約類別。
2. 選擇商品。
3. 選擇交易類別[期貨]。(綠色為已選指令)
4. 選擇到期日。
5. 按“交易”進入交易版面。
6. 現時報價。
7. 環球期貨指令類別只有“限價盤”。
8. 可於此重新選擇到期日。
9. 輸入價格
10. 輸入數量。
11. 買入環球期貨 / 沽出環球期貨。

顯示所選合約的詳細報價，包括五口買價，沽價，數量等。



【環球期貨期權】

1. 選擇合約類別為[所有期權]。
2. 選擇商品。
3. 選擇交易類別[認購]/[認沽]。
4. 選擇到期日。
5. 選擇行使價。
6. 顯示合約名稱。
7. 按“買賣”進入交易版面。
8. 現時報價。
9. 環球期貨期權指令類別只有“限價盤”。
10. 可於此重新選擇到期日。
11. 可於此重新選擇行使價。
12. 輸入價格及數量。
13. 買入環球期貨期權/沽出環球期貨期權。

顯示所選合約的詳細報價，包括五口買價，沽價，數量等。

指令	買入 / 限價盤
類別	認沽
到期日	12/19
價格	30
行使價	3050
數量	1
建議	<input type="checkbox"/>

2 確定

取消

核實版面

1. 顯示於交易版面輸入之下單指示，並供用戶核對及檢查。
2. 資料核對無誤後請按“確認”。

D. 交易狀態

合約	買/賣	落盤價	完成/等待	狀態
MYMZ19	買	27000.0	0/1	OR

交易編號	合約	買/賣	成交價	數量	狀態
2411456	MYMZ19	買	--	1	WD
2411349	ADZ19	買	--	1	WD

1. 在【未完成】中，包括了未完成、等待處理及成交中之交易。
2. 在【已完成】中，包括了已成交、已取消、已被拒之交易。

E. 期權鏈

認購			認沽	
買價	賣價	行使價	買價	賣價
		3		
123.5 (15)	126 (15)	2975	8.5 (14)	8.75 (194)
119 (15)	121.5 (15)	2980	9 (14)	9.25 (209)
114.5 (15)	117 (15)	2985	9.5 (14)	9.75 (204)
110 (15)	112.5 (15)	2990	10 (14)	10.25 (178)
105.5 (15)	108 (15)	2995	10.5 (85)	11 (625)
101 (15)	103.5 (15)	3000	11 (496)	11.5 (342)
97 (15)	99.25 (15)	3005	11.75 (14)	12.25 (625)
92.5 (15)	94.75 (15)	3010	12.25 (576)	12.75 (157)
88.25 (15)	90.5 (15)	3015	13 (491)	13.5 (296)

1. 在【合約】欄可以選擇合約編號。
2. 在【到期日】一欄可以選擇環球期貨期權的到期月份。
3. 設有同月份和不同行使價的認購和認沽外期期權的報價。
客戶只需點選合約中的買入或沽出的價或量，則會跳轉至【交易版面】並自動轉為已點選的合約。

F. 倉底

合約	買/賣	淨量	平均買入	平均沽出
ESM19	買 1	1	3020.0	0.0
	沽 0			
MNKZ19	買 3	3	23010.0	0.0
	沽 0			
CNX19	買 0	2	0.0	10802.5
	沽 2			
_5400P	買 0	-2	0.0	0.5
	沽 2			
_3010P	買 1	1	25.0	0.0
	沽 0			

【倉底】

顯示帳戶持有的合約，各合約的買賣數量、淨量及平均價。

貨幣	港元參考約值
轉下結餘	3,122.15
資產結餘	0.00
資產淨值	3,122.15
基本按金要求	177,746.51
維持按金要求	162,477.09
可用按金	-174,624.36

【帳戶結餘】

顯示帳戶的現金結餘、賬面損益、按金要求等。

*合約月份表：

Month-月份	CALL - 認購	PUT - 認沽	FUTURE - 期貨
Jan - 1月	A	M	F
Feb - 2月	B	N	G
Mar - 3月	C	O	H
Apr - 4月	D	P	J
May - 5月	E	Q	K
Jun - 6月	F	R	M
Jul - 7月	G	S	N
Aug - 8月	H	T	Q
Sep - 9月	I	U	U
Oct - 10月	J	V	V
Nov - 11月	K	W	X
Dec - 12月	L	X	Z

外匯 / 貴金屬



外匯 / 貴金屬主畫面

A. [監視列表](#) - 查看所有外匯/貴金屬報價。

B. [合約](#) - 查閱所選合約之綜合資料以及圖表。

C. [交易](#) - 外匯/貴金屬交易買賣。

D. [交易狀態](#) - 顯示交易狀態及即日已完成之交易資料。

E. [倉底](#) - 顯示客戶現有持倉及戶口現金結餘。

F. 主頁鍵 - 返回外匯/貴金屬主目錄。

G. 登出 - 登出輝利市交易平台。

A. 監視列表



合約	買價	賣價
HKD/CNH	0.90205	0.90611
	最低 0.90016	最高 0.90253
EUR/USD	1.10745	1.10752
	最低 1.10729	最高 1.10842
USD/JPY	108.477	108.483
	最低 108.426	最高 108.677
GBP/USD	1.29916	1.29937
	最低 1.29819	最高 1.30026
AUD/USD	0.68138	0.68151
	最低 0.68129	最高 0.68531
USD/CNH	7.07660	7.07865
	最低 7.06300	最高 7.08063
XAU/USD	1483.33	1483.75
	最低 1475.86	最高 1483.91

- 合約名稱。
- 顯示買價及最低價，客戶可按價格進入交易畫面。
- 顯示賣價及最高價，客戶可按價格進入交易畫面。
- 顯示頁數，客戶可以向左滑動右轉換頁面。

B. 合約

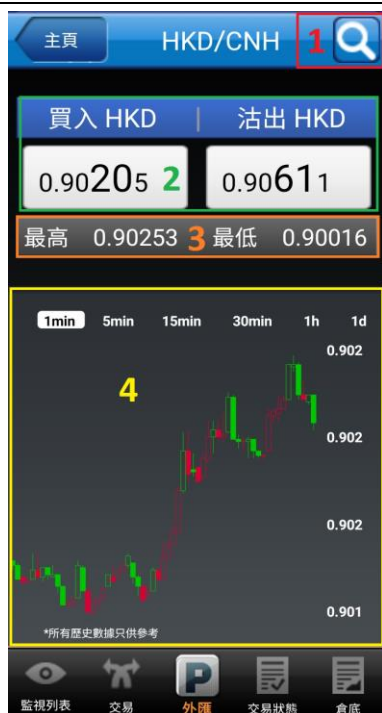

1. 選擇合約。
2. 買入/沽出現時報價。
3. 最高/最低價。
4. 查閱所選合約之 1 分鐘、5 分鐘、15 分鐘、30 分鐘、1 小時以及 1 天圖表供參考。

C. 交易



搜尋列表顯示所有外匯合約，點擊合約即可進入交易版面。



市價盤交易

1. 查閱所選合約之報價。
2. 指令類別 - 可選擇市價盤、限價盤及止賺/止蝕盤。
3. 指令時限 - 可選擇即日或直至完成為止。
4. 輸入心水之價格。
(請注意, 選擇市價盤則會顯示價格為 0)
5. 輸入買賣數量, 不同合約手數量均不同。
6. 按買/沽進入確認版面。
7. 由買單轉換為賣單或賣單轉換為買單。

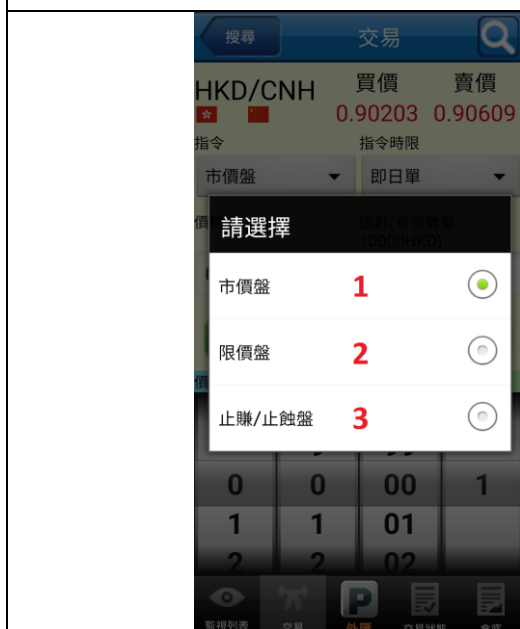

指令類別

1. 市價盤 - 即以市價直接買入或沽出合約。價格則會顯示為 0。
2. 限價盤 - 客戶輸入自定的價格進行買賣。
3. 止賺/止蝕盤 - 可讓客戶輸入目標價格, 到價後交易指令便會推出市場。

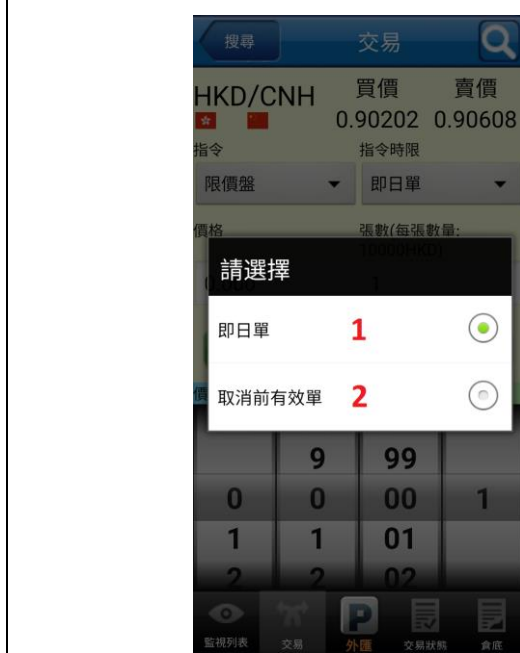

指令時限

1. 即日單 - 有關交易指令只會於即日有限, 如未能成功交易, 該指令便告取消。
2. 取消前有效單 - 有關交易指令會一直生效, 直至該交易指令成功交易或被取消為止。



交易確認

交易確認畫面會顯示交易資訊，客戶核對清楚指令類別，有效期，價格及數量後，再輸入密碼便能進行交易。

D. 交易狀態



1. 在【未完成】中，包括了未完成、等待處理及成交中之交易。
2. 在【已完成】中，包括了已成交、已取消、已被拒之交易。

E. 倉底

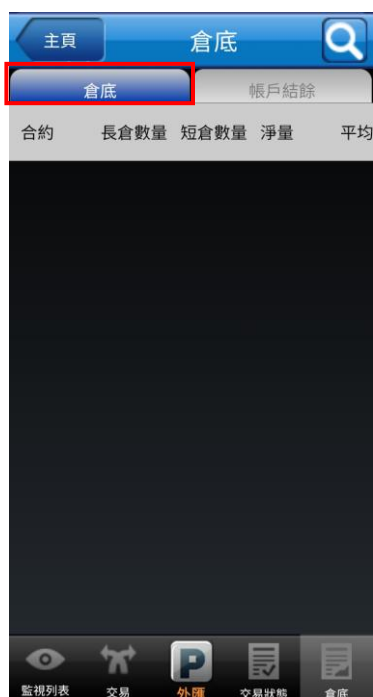
**【倉底】**

顯示客戶現在持有之合約表單，向右滑動可查看合約詳細資料，包括長倉/短倉數量、淨量、平均買入價/沽出價。

貨幣	轉下結餘	逾期外匯價	資金存入	基本按金	維持按金
AUD	0.00	0.00	0.00	-	-
BASE_HKD	0.00	0.00	0.00	0.00	0.00
CAD	0.00	0.00	0.00	-	-
CHF	0.00	0.00	0.00	-	-
CNH	0.00	0.00	0.00	-	-
EUR	0.00	0.00	0.00	-	-
GBP	0.00	0.00	0.00	-	-

【帳戶結餘】

顯示客戶現在持有之現金結餘，向右滑動查看更多資料。

新股

	<ul style="list-style-type: none"> A. 認購新股 - 申請認購新股。 B. 申請新股狀態 - 查看已申請認購新股之狀態。 C. 輝立交易場 - 顯示交易狀態及即日已完成之交易資料。 D. 交易狀態 - 顯示客戶現有持倉及戶口現金結餘。 E. 倉底 - 顯示賬戶所持有之股票倉底、可動用資金、報價積分等等。 F. 主頁鍵 - 返回新股主目錄。 G. 登出 - 登出輝利市交易平台。
--	--

A. 認購新股

		<ol style="list-style-type: none"> 1. 查看“現正接受申請新股”列表，點擊所需申請之新股進入認購新股版面。 2. 選擇認購數量。 3. 選擇孖展種類。 4. 查閱孖展利率。 5. 查閱認購新股之手續費，客戶可選擇用積分免手續費。 6. 非電子帳單客戶需另加行政費港幣\$20。 7. 認購新股總金額。 8. 認購新股需存入金額。 9. 按“提交”進入確認版面。
		<ol style="list-style-type: none"> 10. 同意細則及條款並確認申請新股請按“接受”。 11. 成功申請後該新股即會顯示於已申請新股列表中。

B. 申請新股狀態

	<p>顯示已申請認購之新股及處理狀態。</p> <p>交易狀態：</p> <p>等待處理 - 申請已遞交並等待處理中</p> <p>已處理 - 已成功認購新股</p> <p>取消 - 已取消申請</p> <p>被拒 - 申請已被拒絕(詳情可致電經紀/交易員查詢)</p>
	<p>取消申請</p> <ol style="list-style-type: none"> 1. 點擊新股可查看更詳細資料，包括參考招股價、申請數量、孖展種類、手續費及需存入金額等等。 2. 如有需要，客戶可選擇取消狀態為“等待處理”中之新股。
	<ol style="list-style-type: none"> 3. 點擊“取消申請”後會出現一個新的對話框，確認取消新股請按“接受”。 4. 返回交易狀態，成功取消後狀態將轉為“取消”狀態。

C. 輝立交易場



交易版面

1. 選擇新股代號。
2. 顯示新股實時數據及排盤情況。
3. 輸入交易價格。
4. 輸入交易數量。
5. 按買入/沽出進入核實版面。



核實版面

1. 核對於交易版面輸入之下單指示。
2. 輸入 POEMS 密碼確認交易。交易一經確認，版面將轉至交易狀態。



*【輝立交易場】為新股正式上市日前一個營業日下午 4 時 15 分至 6 時 30 分開放，其餘時間點擊則會顯示“暫無輝立交易場”。

D. 交易狀態

股票	已掛牌	已完成	狀態
9966 康寧傑	沽出12.06 數量0	1,000	已完成 >
9966 康寧傑	沽出12 數量0	0	已取消 >

顯示當天之暗盤交易狀態。

E. 倉底

股票	價格	數量	合計
9966	康寧傑10.2	1,000	10,200.00

顯示賬戶所持有之暗盤倉底、股票市值、可動用資金、報價積分等等。

(注意：不包括其他已上市之股票倉底)